



**Akademie věd  
České republiky**

**ZÁVĚREČNÝ ÚČET**  
**KAPITOLY STÁTNÍHO ROZPOČTU**  
**361 AKADEMIE VĚD ČR**  
**ZA ROK 2023**



**Akademie věd  
České republiky**

## **Díl 1**

**Průvodní zpráva závěrečného účtu**

**kapitoly státního rozpočtu**

**361 Akademie věd ČR**

**za rok 2023**

## Obsah

<b>Úvod</b> .....	<b>3</b>
<b>1 Vědecká činnost pracovišť AV ČR</b> .....	<b>4</b>
<b>2 Zhodnocení plnění rozpočtu</b> .....	<b>7</b>
2.1 <i>Rozpočtová opatření</i> .....	8
2.2 <i>Nároky z nespotřebovaných výdajů</i> .....	9
2.3 <i>Vázání platů</i> .....	10
2.4 <i>Rezervní fond</i> .....	10
<b>3 Čerpání rozpočtu</b> .....	<b>10</b>
<b>4 Příjmy</b> .....	<b>11</b>
<b>5 Výdaje</b> .....	<b>12</b>
5.1 <i>Transfery</i> .....	13
5.2 <i>Výdaje na činnost Kanceláře AV ČR</i> .....	18
<b>6 Rozbor zaměstnanosti a čerpání mzdových prostředků</b> .....	<b>19</b>
<b>7 Hodnocení hospodárnosti, efektivnosti a účelnosti vynakládání výdajů kapitoly</b> .....	<b>21</b>
<b>8 Hospodaření veřejných výzkumných institucí AV ČR</b> .....	<b>22</b>
8.1 <i>Hospodářský výsledek veřejných výzkumných institucí AV ČR</i> .....	22
8.2 <i>Výnosy veřejných výzkumných institucí AV ČR</i> .....	22
8.3 <i>Náklady veřejných výzkumných institucí AV ČR</i> .....	23
<b>9 Mezinárodní vědecká spolupráce a zahraniční pracovní cesty</b> .....	<b>25</b>
9.1 <i>Mezinárodní vědecká spolupráce</i> .....	25
9.2 <i>Zahraniční pracovní cesty a zhodnocení jejich přínosu pro činnost organizace</i> .....	26
<b>10 Kontrolní činnost</b> .....	<b>28</b>
10.1 <i>Oblast veřejnosprávní kontroly</i> .....	29
10.2 <i>Podněty a stížnosti</i> .....	29
10.3 <i>Interní audit</i> .....	30
<b>Závěr</b> .....	<b>30</b>
<b>Přílohy</b>	

## Seznam grafů

Graf 1: Čerpání rozpočtu v období 2019-2023 (v tis. Kč).....	11
Graf 2: Neinvestiční výdaje Kanceláře AV ČR (v %) .....	19

## Seznam tabulek

Tabulka 1: Přehled o hospodaření kapitoly 361 – AV ČR (v tis. Kč).....	7
Tabulka 2: Stav a vývoj nároků z nespotřebovaných výdajů (v tis. Kč) .....	9
Tabulka 3: Struktura nároků z nespotřebovaných výdajů k 1. 1. 2024 (v tis. Kč).....	9
Tabulka 4: Stav a vývoj rezervního fondu v roce 2023 (v tis. Kč) .....	10
Tabulka 5: Čerpání rozpočtu v období 2019-2023 (v tis. Kč).....	10
Tabulka 6: Skutečné čerpání rozpočtu v jednotlivých čtvrtletích (v tis. Kč).....	11
Tabulka 7: Struktura příjmů (v tis. Kč).....	12
Tabulka 8: Výdaje kapitoly Akademie věd ČR (v tis. Kč) .....	13
Tabulka 9: Zúčtování se státním rozpočtem – vráceno do státního rozpočtu (tis. Kč).....	13
Tabulka 10: Neinvestiční transfery na projekty spolufinancované z rozpočtu Evropské unie v komunitárním programu HORIZONT 2020 .....	14
Tabulka 11: Příspěvky mezinárodním nevládním organizacím (v tis. Kč).....	15
Tabulka 12: Skutečné čerpání inv. transferů kapitoly AV ČR v roce 2023 (v tis. Kč) .....	15
Tabulka 13: Výběr z nejvýznamnějších staveb (v tis. Kč).....	16
Tabulka 14: Nákladné přístrojové vybavení (v tis. Kč).....	16
Tabulka 15: Transfery veřejným výzkumným institucím AV ČR v roce 2023 (v tis. Kč) .....	16
Tabulka 16: Výdaje KAV ČR (v tis. Kč).....	18
Tabulka 17: Přehled o čerpání mzdových prostředků v roce 2023 (v Kč).....	20
Tabulka 18: Vývoj nákladovosti a efektivnosti .....	21
Tabulka 19: Výnosy pracovišť AV ČR (v tis. Kč).....	22
Tabulka 20: Finanční prostředky od poskytovatelů z ostatních resortů (v tis. Kč) ....	23
Tabulka 21: Struktura neinvestičních nákladů pracovišť AV ČR (v tis. Kč).....	24
Tabulka 22: Přehled realizovaných zahraničních cest v roce 2023 .....	27

## Úvod

Akademie věd České republiky (AV ČR) byla zřízena zákonem č. 283/1992 Sb. jako český nástupce dřívější Československé akademie věd. Je soustavou 54 výzkumných pracovišť. Současnou strukturu a uspořádání Akademie věd ČR stanoví zákon č. 283/1992 Sb., ve znění zákonů č. 220/2000 Sb. a č. 342/2005 Sb. Podrobně je upravují Stanovy Akademie věd ČR, které byly schváleny usnesením vlády ČR č. 614 ze dne 24. května 2006 a nabyly účinnosti dnem 1. ledna 2007.

Akademie věd ČR je ve smyslu § 3 odst. 1 zákona č. 341/2005 Sb., o veřejných výzkumných institucích, ve znění pozdějších předpisů, zřizovatelem 54 veřejných výzkumných institucí. Organizační schéma Akademie věd ČR s vymezením kompetenční struktury je uvedeno v příloze.

Hlavním posláním Akademie věd ČR a jejích pracovišť je uskutečňovat zejména základní výzkum v širokém spektru přírodních, technických, humanitních a sociálních věd. Tento výzkum usiluje o rozvoj poznání na mezinárodní úrovni, respektuje však přitom aktuální potřeby české společnosti a domácí kultury. Pracoviště Akademie věd se podílejí na vzdělávání, a to především výchovou mladých badatelů při uskutečňování doktorských studijních programů, ale i pedagogickou aktivitou svých pracovníků na vysokých školách. Akademie věd též provádí aplikovaný výzkum a spolupracuje s průmyslovou sférou. Řada společných mezinárodních projektů a výměny pracovníků se zahraničními partnerskými institucemi upevňují zapojení české vědy do mezinárodního kontextu.

Veškeré výdaje kapitoly Akademie věd ČR jsou uvolňovány ze státního rozpočtu v rámci podpory výzkumu, vývoje a inovací podle zákona č. 130/2002 Sb., o podpoře výzkumu, experimentálního vývoje a inovací z veřejných prostředků.

Stálá pozornost je věnována spolupráci pracovišť Akademie věd ČR s podnikatelskou sférou a přenosu výsledků základního výzkumu do praxe. Velmi významná je dobře fungující spolupráce s vysokými školami, což dokládá několik set společně řešených výzkumných projektů a grantů, desítky rámcových smluv o spolupráci v rámci doktorských studijních programů a mnoho společných pracovišť s vysokými školami.

Kvalitu a význam výsledků dokládá především velký objem licenčních příjmů pracovišť AV ČR (3,6 mld. Kč).

Akademie věd ČR i v roce 2023 kladla mimořádný důraz na podporu excelentního výzkumu. Posílení excelence výzkumu Akademie věd ČR podporuje a realizuje například následujícími nástroji:

**Akademická prémie – Praemium Academiae** je nejdůležitější a přísně výběrový nástroj finanční i morální podpory vědecké excelence v Akademii věd ČR. Za období 2007–2022 bylo uděleno 39 Akademických prémie. V roce 2023 byly uděleny tři Akademické prémie.

**Prémie Lumina quaeruntur** je určena k ocenění význačných perspektivních výzkumných pracovníků při zakládání nových vědeckých týmů na pracovištích AV ČR, kterým umožní rozvinout jejich vědecký program zaměřený na koncepčně nová témata, jež významně posouvají hranice poznání nebo směřují ke společensky důležitým praktickým aplikacím. V roce 2018 byla tato prémie udělena prvním šesti badatelům s počátkem financování od roku 2019. V letech 2019–2022 jí bylo oceněno 25 osobností, v roce 2023 pět.

**Prémie Otto Wichterleho** určená pro vybrané, mimořádně kvalitní a perspektivní mladé vědecké pracovníky AV ČR, kteří přispívají vynikajícími výsledky k rozvoji vědeckého poznání, byla v roce 2023 udělena 24 vynikajícím mladým vědcům.

**Mzdová podpora postdoktorandů** je udělována s cílem zajistit přiměřené mzdové zabezpečení vybraných kvalitních a perspektivních postdoktorandů na pracovištích AV ČR. V roce 2023 byla tato podpora poskytnuta 53 výzkumníkům.

**Vědecký titul „doktor věd“**, ve zkratce DSc., byl v roce 2023 udělen 13 výzkumným pracovníkům.

## **1 Vědecká činnost pracovišť AV ČR**

Vědecké bádání Akademie věd ČR v roce 2023 přineslo mnoho vynikajících výsledků, mezi nejzajímavější v jednotlivých vědních oblastech patří mj. následujících devět výsledků.

### **ORBITÁLNĚ KOMPAKTNÍ A UVOLNĚNÉ OBLASTI VÍRU (Matematický ústav AV ČR)**

Článek je výsledkem dlouhodobé spolupráce motivované snahou zodpovědět zdánlivě jednoduchou otázku „Co je vír?“. Ačkoli existuje řada metod, které definují vír v tekutinách, jeho hranici a lokální intenzitu, žádná z nich není univerzálně akceptovaná a použitelná. Článek přichází s novou myšlenkou rozlišit oblasti víru na kompaktní a uvolněné podle hodnoty navrhované míry orbitální kompaktnosti. Ta umožnila autorům doložit, že některé oblasti víru identifikované používanými metodami jsou natolik uvolněné, že by se za víry považovat neměly. Výsledky článku mohou najít značné uplatnění v inženýrství, např. při analýze proudění kolem obtékaných těles, jako jsou pohybující se dopravní prostředky (auta, letadla atd.).

### **BLESKY NA JUPITERU PULZUJÍ V PODOBNÉM RYTMU JAKO VÝBOJE V BOUŘKOVÝCH OBLACÍCH NA ZEMI (Ústav fyziky atmosféry AV ČR)**

Bouře v atmosférách planet Sluneční soustavy zahalují mnohá tajemství. Jedním z nich je otázka vzniku blesků na Jupiteru. Vědci z Ústavu fyziky atmosféry zkoumali měření meziplanetární sondy Juno, která kolem této obří plyné planety krouží od roku 2016 a měří rádiové vlny v těsné blízkosti planety. Nalezli skupiny krátkých rádiových pulzů s rozestupy o délce jedné tisícin vteřiny, které je dovedly k překvapivému závěru, že blesky na Jupiteru vznikají podobně jako vnitrooblačné blesky, které důvěrně známe ze Země.

### **INVARIANTY VZHLEDEM K ROZMAZÁNÍ OBRAZU (Ústav teorie informace a automatizace AV ČR)**

Článek představuje nový přístup k porozumění rozmazaným digitálním snímkům. Místo výpočetně náročné, a ne příliš spolehlivé rekonstrukce obrazu autoři navrhli přímou metodu rozpoznání jejich obsahu. Rozmazání je častá degradace digitálních snímků vzniklá pohybem objektu nebo špatným zaostřením. Metoda výrazně zlepšuje

jejich použitelnost, což je významné zejména u unikátních snímků. Časopis IJCV je navíc trvale řazen mezi nejlepší časopisy o počítačových vědách vůbec.

### **KRÁTKÉ RAMÉNKO tRNA A MUTACE V eRF1 UMOŽŇUJÍ PROČÍTÁNÍ STOP KODÓNŮ**

**(Biologické centrum AV ČR a Mikrobiologický ústav AV ČR)**

V prvku *Blastocrithidia nonstop* vědci z Biologického centra objevili rozsáhlou změnu genetického kódu spočívající v překódování všech tří stop kodónů na smysluplné kodóny, z nichž jeden je rovněž používán jako univerzální stop. Tato zásadní genetická změna je způsobena dosud neznámou úpravou transferové (t)RNA a bodovou mutací v uvolňovacím faktoru, které jsou rovněž přenosné do trypanosom a kvasinek. Tato tRNA má potenciál pročítat choroby způsobující stop kodóny u lidských chorob.

### **CHEMICKÁ BLOKÁDA MITOCHONDRIÁLNÍ RHOMBOID PROTEASY PARL NOVÝMI KETOAMIDOVÝMI INHIBITORY UKAZUJE JEJÍ ROLI V MITOFÁGII ZÁVISLÉ NA PROTEINECH PINK1 A PARKIN**

**(Ústav organické chemie a biochemie AV ČR)**

Mitochondriální rhomboid proteasa PARL reguluje mitofagii intramembránovou proteolýzou různých substrátů včetně PINK1. Byla implikována v patogenezi Parkinsonovy choroby, ale její zkoumání jako možného terapeutického cíle bylo dosud náročné. Vědci Ústavu organické chemie a biochemie vyvinuli účinné ketoamidové inhibitory proteasy PARL a odhalili, že její chemická inhibice vede k silné aktivaci dráhy PINK1/Parkin bez větších sekundárních účinků na vlastnosti mitochondrií.

### **DĚDIČNOST CHROMOZOMŮ ROSTLINNÝCH KŘÍŽENCŮ, KTERÁ NERESPEKTUJE MENDELOVY ZÁKONY**

**(Ústav experimentální botaniky AV ČR)**

Křížení dvou druhů zahrnuje sloučení dvou rozdílných genomů. Každý kříženec tak obsahuje dvě (někdy i více) různé sady chromozomů pocházejících z rozdílných rodičovských druhů. Tyto chromozomy se u některých kříženců nedědí do potomstva rovnoměrně a dochází tak k nahrazování chromozomů jednoho druhu chromozomy druhého druhu. Vědci z Ústavu experimentální botaniky popsali mechanismus (rozdílné chování chromozomů během meiotického dělení), který je za tento biologický úkaz zodpovědný, a identifikovali klíčové faktory.

### **ROMSKÉ KRONIKY COVID-19: SVĚDECTVÍ O ÚJMĚ A RESILIENCI**

**(Etnologický ústav AV ČR)**

Průkopnický svazek, který shromažďuje svědectví pracovníků nevládních organizací, pouličních prodejců, aktivistů, vědců, zdravotníků a kreativních autorů, zachycuje ničivý dopad COVID-19 na romské komunity po celém světě. Příspěvatelé odhalují, jak pandemie prohloubila znevýhodnění Romů, a dokumentují houževnatost a kreativitu, s níž Romové na krizi reagovali.

## **INFORMOVANÝ SOUHLAS VE ZDRAVOTNICTVÍ: PRÁVNÍ A ETICKÉ ASPEKTY (Ústav státu a práva AV ČR)**

Monografie pojednává o problematice informovaného souhlasu v právním a (bio)etickém diskurzu. Autoři se zabývají problematikou od terminologického vymezení tohoto institutu, jeho smyslu a účelu až po současnou právní úpravu. V českém prostředí jde o první publikaci, která se tématu věnuje takto komplexně. Zahrnuje nejen teoretické bádání nad pojmem informovaný souhlas a jeho analýzu v kontextu filozofie, etiky a bioetiky, ale zabývá se také stávající právní úpravou a srovnáním se zahraničím.

## **VZPOMÍNKA NA NEOLIBERÁLNÍ OBRAT. EKONOMICKÉ ZMĚNY A KOLEKTIVNÍ PAMĚŤ VE VÝCHODNÍ EVROPĚ PO ROCE 1989**

### **(Ústav pro soudobé dějiny AV ČR)**

Kniha se zabývá tím, jak si společnosti, skupiny a jednotlivci pamatují globální neoliberální změny ve východní Evropě a jaký jim dávají smysl. Popisuje, jak se na klíčové procesy, které ovlivnily životy mnoha lidí napříč sociálním spektrem ve východní Evropě, jako je deindustrializace, privatizace, restituce a náhlá sociální reorganizace, dnes kolektivně vzpomíná v celé společnosti a jak paměťové narativy 90. let přispívají k současným identitám a politickému klimatu. Příspěvatelé zkoumají různé úrovně paměti, od národní přes lokální až po kulturní, analyzují klíčové mýty transformace, věnují zvláštní pozornost sociálnímu prostoru a vernakulárním vzpomínkám na transformační období a zamýšlejí se nad tím, jak jsou změny 90. let zprostředkovány v kulturních reprezentacích. Takové zkoumání je o to aktuálnější, že právě v 90. letech 20. století se stále častěji hledají odpovědi vysvětlující populistický a nacionalistický obrat po celém světě.



## 2 Zhodnocení plnění rozpočtu

Zákon č. 449/2022 Sb., o státním rozpočtu České republiky na rok 2023, stanovil Akademii věd ČR pro rok 2023 rozpočtové ukazatele, jejichž plnění je zobrazeno v následující tabulce a v příloze v tabulkách.

Tabulka 1: Přehled o hospodaření kapitoly 361 – AV ČR (v tis. Kč)

	Schválený rozpočet	Rozpočet po změnách (RZ)	Zapojení NNV*)	Vázání platů	Použití RF **)	Konečný rozpočet (KR)	Skutečnost	Rozdíl***)	Plnění RZ	Plnění KR
<b>Příjmy celkem</b>	<b>392,98</b>	<b>392,98</b>	<b>0,00</b>	<b>0,00</b>	<b>0,00</b>	<b>0,00</b>	<b>1 981,76</b>	<b>-1 981,76</b>	<b>504,30</b>	<b>-</b>
Daňové příjmy	0,00	0,00	0,00	0,00	0,00	0,00	85,00	-85,00	-	-
Příjmy z EU	392,98	392,98	0,00	0,00	0,00	0,00	900,94	-900,94	229,26	-
Příjmy z prostředků finančních mechanismů	0,00	0,00	0,00	0,00	0,00	0,00	0,00	0,00	-	-
Ostatní nedaňové příjmy, kapitálové příjmy a přijaté transfery	0,00	0,00	0,00	0,00	0,00	0,00	995,82	-995,82	-	-
Převody z RF OSS	0,00	0,00	0,00	0,00	0,00	0,00	0,00	0,00	-	-
<b>Výdaje celkem VaVal</b>	<b>7 177 502,81</b>	<b>7 031 759,06</b>	<b>3 165,83</b>	<b>-523,20</b>	<b>0,00</b>	<b>7 034 401,68</b>	<b>6 993 605,07</b>	<b>40 796,61</b>	<b>99,46</b>	<b>99,42</b>
v tom Institucionální	7 177 109,84	7 031 366,08	3 165,83	-523,20	0,00	7 034 008,70	6 993 212,09	40 796,61	99,46	99,42
Účelové	0,00	0,00	0,00	0,00	0,00	0,00	0,00	0,00	-	-
Podíl rozpočtu EU	392,98	392,98	0,00	0,00	0,00	392,98	392,98	0,00	100,00	100,00
Podíl prostředků FM	0,00	0,00	0,00	0,00	0,00	0,00	0,00	0,00	-	-
<b>Běžné výdaje VaVal</b>	<b>6 027 881,81</b>	<b>6 006 834,44</b>	<b>3 165,83</b>	<b>-523,20</b>	<b>0,00</b>	<b>6 009 477,06</b>	<b>5 987 880,45</b>	<b>21 596,61</b>	<b>99,68</b>	<b>99,64</b>
v tom Institucionální	6 027 488,84	6 006 441,47	3 165,83	-523,20	0,00	6 009 084,09	5 987 487,48	21 596,61	99,68	99,64
Účelové	0,00	0,00	0,00	0,00	0,00	0,00	0,00	0,00	-	-
Podíl rozpočtu EU	392,98	392,98	0,00	0,00	0,00	392,98	392,98	0,00	100,00	100,00
Podíl prostředků FM	0,00	0,00	0,00	0,00	0,00	0,00	0,00	0,00	-	-
<b>Kapitálové výdaje VaVal</b>	<b>1 149 621,00</b>	<b>1 024 924,61</b>	<b>0,00</b>	<b>0,00</b>	<b>0,00</b>	<b>1 024 924,61</b>	<b>1 005 724,61</b>	<b>19 200,00</b>	<b>98,13</b>	<b>98,13</b>
v tom Institucionální	1 149 621,00	1 024 924,61	0,00	0,00	0,00	1 024 924,61	1 005 724,61	19 200,00	98,13	98,13
Účelové	0,00	0,00	0,00	0,00	0,00	0,00	0,00	0,00	-	-
Podíl rozpočtu EU	0,00	0,00	0,00	0,00	0,00	0,00	0,00	0,00	-	-
Podíl prostředků FM	0,00	0,00	0,00	0,00	0,00	0,00	0,00	0,00	-	-

\*) Zapojení nároků z nespotřebovaných výdajů (NNV)

\*\*\*) Použití rezervního fondu (RF)

\*\*\*\*) V příjmech odvedeno do SR nad stanovený závazný ukazatel (+), nesplnění závazného ukazatele (-), ve výdajích převod nečerpaných prostředků do evidence nároků z nespotřebovaných výdajů (+)

Zákonem č. 449/2022 Sb., o státním rozpočtu na rok 2023, byl Akademii věd ČR stanoven závazný ukazatel příjmů ve výši **392,98 tis. Kč** a závazný ukazatel výdajů ve výši **7 177 502,81 tis. Kč**.

Na příjmový účet Akademie věd ČR bylo přijato celkem 1 981,76 tis. Kč; jedná se o prostředky státního rozpočtu.

Schválený rozpočet ve výši **7 177 502,81 tis. Kč** byl v průběhu roku 2023 upraven takto:

- navýšen o nároky z nespotřebovaných výdajů celkem o částku 3 165,83 tis. Kč (z toho 589,94 tis. Kč výdaje OSS a 2 575,88 tis. Kč výdaje veřejných výzkumných institucí Akademie věd ČR). Tyto prostředky byly v roce 2023 čerpány v souladu s jejich účelem;
- snížen o 100 395,75 tis. Kč na základě usnesení vlády ze dne 13. září 2023 č. 698 k posílení dávek důchodového pojištění v kapitole 313 Ministerstvo práce a sociálních věcí v roce 2023. Tato částka představovala polovinu prostředků, které byly mimořádně na rok 2023 přidány do rozpočtu kapitoly AV ČR na zvýšené náklady na energie;
- snížen o 45 348 tis. Kč ve prospěch kapitoly 333 Ministerstvo školství, mládeže a tělovýchovy s určením pro ELI ERIC v rámci položky na mezinárodní spolupráci (schváleno RVVI na 394. zasedání dne 27. října 2023);
- snížen o 523,20 tis. Kč z důvodu vázání prostředků na neobsazená místa (organizační složka státu Akademie věd ČR má povinnost vázat prostředky na platy za neobsazená pracovní místa s účinností od 1. 1. 2021).

Z konečného rozpočtu ve výši **7 034 401,68 tis. Kč** bylo čerpáno **6 993 605,07 tis. Kč**. Nedočerpané výdaje (disponibilní zůstatek) k 31. 12. 2023 ve výši **40 796,61 tis. Kč** byly převedeny do nároků z nespotřebovaných výdajů do roku 2024, z toho z rozpočtu organizační složky státu Kanceláře AV ČR nebylo vyčerpáno 3 822,47 tis. Kč a veřejnými výzkumnými institucemi AV ČR nebylo dočerpáno 36 974,14 tis. Kč. V souladu s tím budou do rozpočtu roku 2024 zapojeny nespotřebované výdaje organizační složky státu (AV ČR) ve výši 3 822,47 tis. Kč a nespotřebované výdaje na činnost veřejných výzkumných institucí ve výši 36 974,14 tis. Kč (v tom 19 200 tis. Kč na spolufinancování projektu COMPASS-U – Tokamak Ústavu fyziky plazmatu AV ČR).

Z porovnání rozpočtových ukazatelů a skutečnosti vyplývá, že Akademie věd ČR předepsaný rozpočet dodržela. Plnění k rozpočtu po změnách činilo 99,46 % a plnění ke konečnému rozpočtu činilo 99,42 %.

Kapitola 361 – Akademie věd ČR splnila všechny předepsané závazné ukazatele dle zákona o státním rozpočtu České republiky na rok 2023. Její hospodaření bylo v souladu se zákonnými předpisy, zejména se zákonem č. 130/2002 Sb., o podpoře výzkumu, experimentálního vývoje a inovací z veřejných prostředků a o změně některých souvisejících zákonů, ve znění pozdějších předpisů. Finanční prostředky byly vynakládány v souladu se zásadami hospodárnosti, efektivnosti a účelnosti.

## 2.1 Rozpočtová opatření

Schválený rozpočet kapitoly 361 byl během roku 2023 snížen dvěma rozpočtovými opatřeními schválenými Ministerstvem financí ČR o 145 743,75 tis. Kč pod čísly jednacími:

1. č. j. MF-30245/2023/1402-3 ze dne 16. října 2023

Závazné ukazatele kapitoly Akademie věd ČR byly sníženy o 100 395,75 tis. Kč na základě usnesení vlády ze dne 13. září 2023 č. 698 k posílení dávek důchodového pojištění v kapitole 313 Ministerstvo práce a sociálních věcí v roce 2023. Navýšení bylo provedeno v IISSP A-hlavičkou č. 1000001377/2023.

2. č. j. MF-34423/2023/1402-3 ze dne 22. listopadu 2023

Závazné ukazatele kapitoly Akademie věd ČR pro rok 2023 byly sníženy o 45 348,00 tis. Kč ve prospěch kapitoly 333 Ministerstvo školství, mládeže a tělovýchovy s určením pro ELI ERIC v rámci položky na mezinárodní spolupráci. Navýšení bylo provedeno v IISSP A-hlavičkou č. 1000001658/2023.

## 2.2 Nároky z nespotřebovaných výdajů

V následující tabulce a v příloze v tabulce č. 11a je uveden stav a vývoj nároků z nespotřebovaných výdajů kapitoly Akademie věd České republiky v roce 2023.

Tabulka 2: Stav a vývoj nároků z nespotřebovaných výdajů (v tis. Kč)

Ukazatel	Stav k 1. 1. 2023	Snížení (pominul účel narozpočto- vání)	Skutečné čerpání v roce 2023	Stav zapojených – nečerpaných k 31. 12. 2023	Stav k 1. 1. 2024 (disponibilní zůstatky z roku 2023)
Transfery v. v. i. AV ČR	2 575,88	0,00	2 575,88	0,00	36 974,14
Kancelář AV ČR	589,94	0,00	589,94	0,00	3 822,47
Celkem	3 165,83	0,00	3 165,83	0,00	40 796,61

Stav nároků z nespotřebovaných výdajů kapitoly 361 – AV ČR k 1. lednu 2023 činil **3 165,83 tis. Kč**, v průběhu roku 2023 byla zapojena a vyčerpána částka v plné výši.

Veřejnými výzkumnými institucemi AV ČR bylo čerpáno 2 575,88 tis. Kč.

Rozpočet organizační složky státu Kanceláře AV ČR byl navýšen o nároky z nespotřebovaných výdajů ve výši 589,94 tis. Kč, které byly čerpány na položkách 5011, 5021, 5031, 5032, 5169 a 5342.

Z konečného rozpočtu ve výši 7 034 401,68 tis. Kč bylo čerpáno 6 993 605,07 tis. Kč. Nedočerpané výdaje (disponibilní zůstatek) k 31. 12. 2023 ve výši **40 796,61 tis. Kč** byly převedeny do nároků z nespotřebovaných výdajů do roku 2024, z toho z rozpočtu organizační složky státu Kanceláře AV ČR nebylo vyčerpáno 3 822,47 tis. Kč a veřejnými výzkumnými institucemi AV ČR nebylo dočerpáno 36 974,14 tis. Kč. V souladu s tím budou do rozpočtu roku 2024 zapojeny nespotřebované výdaje Kanceláře AV ČR ve výši 3 822,47 tis. Kč a nespotřebované výdaje na činnost veřejných výzkumných institucí ve výši 36 974,14 tis. Kč (v tom 19 200 tis. Kč na spolufinancování projektu COMPASS-U – Tokamak Ústavu fyziky plazmatu AV ČR).

Tabulka 3: Struktura nároků z nespotřebovaných výdajů k 1. 1. 2024 (v tis. Kč)

Položka	Název položky	Částka
5011	Platy zaměstnanců v pracovním poměru	27,74
5021	Ostatní osobní výdaje	63,21
5031	Povinné pojistné na sociální zabezpečení	460,09
5032	Povinné pojistné na veřejné zdravotní pojištění	34,27
5169	Nákup ostatních služeb	3 116,16
5334	Neinvestiční transfery v. v. i.	17 751,40
5334	Neinvestiční transfery v. v. i. (Výdaje spolufinancované z rozpočtu EU – podíl SR)	22,75
5342	Základní příděl FKSP	121,00
6354	Investiční transfery v. v. i.	19 200,00
<b>Celkem</b>		<b>40 796,61</b>

## 2.3 Vázání platů

Schválený rozpočet byl v průběhu roku 2023 snížen o 523,20 tis. Kč z důvodu vázání prostředků na neobsazená místa (z toho 385,27 Kč tis. Kč na platy a 137,93 tis. Kč na příslušenství). Organizační složka státu Akademie věd ČR má povinnost vázat prostředky na platy za neobsazená pracovní místa s účinností od 1. 1. 2021.

## 2.4 Rezervní fond

Počáteční stav rezervního fondu k 1. 1. 2023 činil 469,41 tis. Kč. V průběhu roku 2023 nebyly na účtu rezervního fondu zaznamenány žádné pohyby.

Tabulka 4: Stav a vývoj rezervního fondu v roce 2023 (v tis. Kč)

Ukazatel	Počáteční stav	Konečný stav	Rozdíl navýšení + snížení -
Rezervní fond	469,41	469,41	0,00

## 3 Čerpání rozpočtu

Čerpání výdajů kapitoly AV ČR od roku 2019 do roku 2023 v členění na běžné a kapitálové prostředky ukazuje následující přehled.

Tabulka 5: Čerpání rozpočtu v období 2019-2023 (v tis. Kč)

Název položky	2019	2020	2021	2022	2023	Index 23/22
<b>Příjmy celkem</b>	84,51	1 164,94	768,11	239,27	1 981,76	8,28
<b>Výdaje celkem</b>	6 093 427,63	6 668 607,22	6 948 293,90	7 099 901,23	6 993 605,07	0,99
<b>Běžné výdaje</b>	4 804 170,28	5 301 539,67	5 553 816,13	5 897 699,01	5 987 880,45	1,02
Institucionální	4 804 170,28	5 300 192,22	5 553 456,18	5 897 599,05	5 987 487,48	1,02
Účelové	-	-	-	-	-	-
Podíl rozpočtu EU	-	1 347,45	359,95	99,96	392,98	3,93
<b>Kapitálové výdaje</b>	1 289 257,35	1 367 067,55	1 394 477,76	1 202 202,23	1 005 724,61	0,84
Institucionální	1 289 257,35	1 367 067,55	1 394 477,76	1 202 202,23	1 005 724,61	0,84
Účelové	-	-	-	-	-	-
Podíl rozpočtu EU	-	-	-	-	-	-

Čerpání výdajů v členění na běžné a kapitálové prostředky vykazovalo v letech 2019 až 2021 rostoucí trend. V roce 2022 došlo i přes nepatrný růst celkových výdajů k meziročnímu poklesu čerpání kapitálových výdajů, který souvisel zejména s převodem 210 000 tis. Kč určených na strategickou výzkumnou infrastrukturu ELI Beamlines trvale do rozpočtu Ministerstva školství, mládeže a tělovýchovy ČR od roku 2022 v návaznosti na vznik ELI-ERIC. V roce 2023 došlo k dalšímu poklesu kapitálových výdajů, a to zejména v důsledku pozastavení podpory přístrojového vybavení v roce 2023 v souvislosti s energetickou krizí.

Graf 1: Čerpání rozpočtu v období 2019-2023 (v tis. Kč)

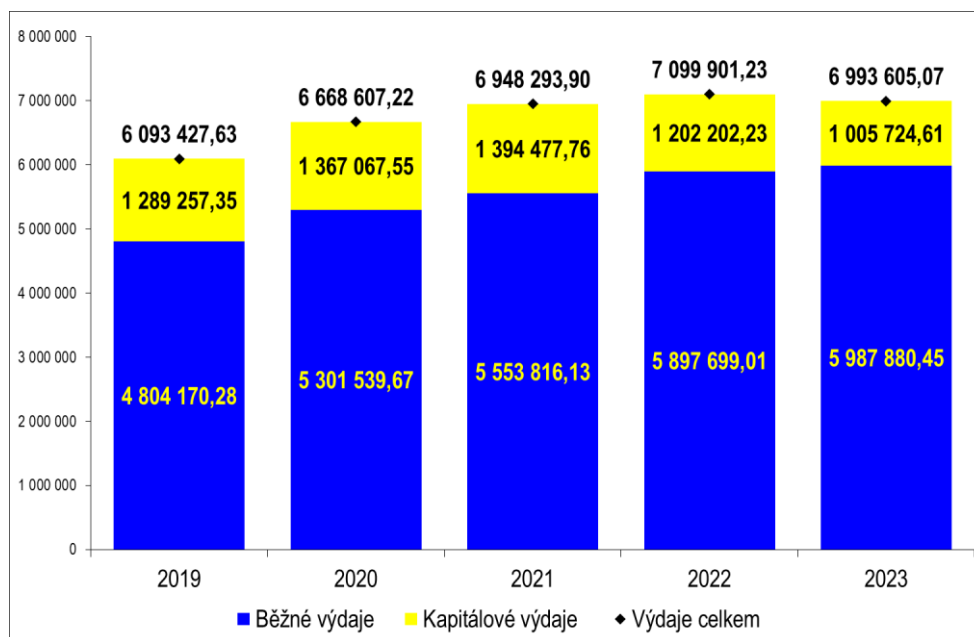

Čerpání výdajů v jednotlivých čtvrtletích roku 2023 v členění na běžné a kapitálové finanční prostředky ukazuje následující přehled.

Tabulka 6: Skutečné čerpání rozpočtu v jednotlivých čtvrtletích (v tis. Kč)

Čtvrtletí	Běžné výdaje		Kapitálové výdaje	
	v tis. Kč	%	v tis. Kč	%
I. čtvrtletí	1 377 014,01	23,00	320 000,00	31,82
II. čtvrtletí	1 465 520,85	24,48	204 137,21	20,30
III. čtvrtletí	1 695 457,28	28,31	300 100,17	29,84
IV. čtvrtletí	1 449 888,31	24,21	181 487,23	18,04
Celkem	5 987 880,45	100,00	1 005 724,61	100,00

Čerpání rozpočtu bylo v průběhu roku 2023 rovnoměrné.

## 4 Příjmy

Zákonem č. 449/2022 Sb., o státním rozpočtu na rok 2023, byl Akademii věd ČR stanoven závazný ukazatel příjmů ve výši 392,98 tis. Kč.

V roce 2023 bylo na příjmový účet Akademie věd ČR přijato celkem 1 981,76 tis. Kč, podrobnější struktura příjmů je zachycena v následující tabulce a v příloze v tabulce 2a a 2b.

Tabulka 7: Struktura příjmů (v tis. Kč)

Rozpočtová položka	Účel	Částka
1361	Příjem ze správních poplatků	85,00
2229	Ostatní přijaté vratky transferů a podobné příjmy	482,15
2324	Přijaté neinvestiční příspěvky a náhrady	1,44
2329	Ostatní nedaňové příjmy jinde nezařazené	512,23
4151	Neinvestiční přijaté transfery od jiných států	842,26
4153	Neinvestiční transfery přijaté od Evropské unie	58,68
<b>CELKEM</b>		<b>1 981,76</b>

## 5 Výdaje

Výdaje kapitoly Akademie věd ČR se vykazují v rozpočtové skupině 3 – Služby pro obyvatelstvo, podskupina 38 – Výzkum a vývoj odvětvově nespécifikovaný na kmenovém paragrafu 3801 – Akademie věd ČR.

Zákonem č. 449/2022 Sb., o státním rozpočtu na rok 2023, byl Akademii věd ČR stanoven závazný ukazatel výdajů ve výši 7 177 502,81 tis. Kč, který byl v průběhu roku 2023 snížen dvěma rozpočtovými opatřeními o 145 743,75 tis. Kč, navýšen o nároky z nespótrebovaných výdajů o 3 165,83 tis. Kč a snížen o 523,20 tis. Kč z důvodu vázání prostředků na neobsazená místa.

Skutečné výdaje kapitoly Akademie věd ČR činily v roce 2023 celkem 6 993 605,07 tis. Kč a byly vynaloženy takto:

- transfery ve výši 6 897 115,50 tis. Kč a
- výdaje na činnost Kanceláře AV ČR ve výši 96 489,57 tis. Kč.

Nedočerpané výdaje (disponibilní zůstatek) k 31. 12. 2023 ve výši **40 796,61 tis. Kč** byly převedeny do nároků z nespótrebovaných výdajů do roku 2024, z toho z rozpočtu organizační složky státu Kanceláře AV ČR nebylo vyčerpano 3 822,47 tis. Kč a veřejnými výzkumnými institucemi AV ČR nebylo dočerpano 36 974,14 tis. Kč. V souladu s tím budou do rozpočtu roku 2024 zapojeny nespótrebované výdaje Kanceláře AV ČR ve výši 3 822,47 tis. Kč a nespótrebované výdaje na činnost veřejných výzkumných institucí ve výši 36 974,14 tis. Kč (v tom 19 200 tis. Kč na spolufinancování projektu COMPASS-U – Tokamak Ústavu fyziky plazmatu AV ČR).

Tabulka 8: Výdaje kapitoly Akademie věd ČR (v tis. Kč)

Položka		Schválený rozpočet	Rozpočet po změnách	Konečný rozpočet (KR)	Skutečnost	Rozdíl mezi KR a skutečností
5334	Neinvestiční transfery v. v. i. AV ČR	5 910 073,56	5 888 263,14	5 890 839,03	5 873 064,88	17 774,14
5222	Neinvestiční transfery spolkům	14 100,00	13 813,04	13 813,04	13 813,04	0,00
5494	Neinvestiční transfery obyvatelstvu	1 000,00	1 000,00	1 000,00	1 000,00	0,00
5542	Člen. příspěvky mezinár. nevládním organizacím	500,00	3 512,96	3 512,96	3 512,96	0,00
6354	Investiční transfery v. v. i. AV ČR	1 149 621,00	1 024 924,61	1 024 924,61	1 005 724,61	19 200,00
<b>Celkem transfery</b>		<b>7 075 294,56</b>	<b>6 931 513,76</b>	<b>6 934 089,64</b>	<b>6 897 115,50</b>	<b>36 974,14</b>
<b>Výdaje na činnost Kanceláře AV ČR</b>		<b>102 208,25</b>	<b>100 245,30</b>	<b>100 312,04</b>	<b>96 489,57</b>	<b>3 822,47</b>
<b>Výdaje kapitoly AV ČR celkem</b>		<b>7 177 502,81</b>	<b>7 031 759,06</b>	<b>7 034 401,68</b>	<b>6 993 605,07</b>	<b>40 796,61</b>

## 5.1 Transfery

Největší část výdajů kapitoly AV ČR je tradičně určena na transfery; v roce 2023 to bylo celkem 6 897 115,50 tis. Kč. Na transfery veřejným výzkumným institucím AV ČR bylo použito 6 878 789,50 tis. Kč, z toho 5 873 064,88 tis. Kč neinvestičních prostředků a 1 005 724,61 tis. Kč investičních prostředků.

Tabulka 9: Zúčtování se státním rozpočtem – vráceno do státního rozpočtu (tis. Kč)

Položka	Vráceno do státního rozpočtu
5334 Neinvestiční transfery v. v. i. AV ČR	1 801,39
5222 Neinvestiční transfery spolkům	1,55
5494 Neinvestiční transfery obyvatelstvu	0,00
5542 Členské příspěvky mezinárodním nevládním organizacím	0,00
6354 Investiční transfery v. v. i. AV ČR	383,17
<b>Celkem</b>	<b>2 186,11</b>

**Neinvestiční transfery veřejným výzkumným institucím AV ČR** (rozpočtová položka 5334) činily 5 873 064,88 tis. Kč. Rozdíl ve výši 17 774,14 tis. Kč oproti konečnému rozpočtu byl převeden prostřednictvím nároků z nespotřebovaných výdajů do roku 2024. V rámci zúčtování vztahů se státním rozpočtem bylo vráceno zpět do státního rozpočtu 1 801,39 tis. Kč institucionálních prostředků (údaj k 15. 2. 2024).

V rámci neinvestičních transferů v. v. i. AV ČR ve výši 5 873 064,88 tis. Kč bylo převedeno dvěma pracovištím AV ČR (Filosofický ústav AV ČR a Sociologický ústav AV ČR) ze státního rozpočtu celkem 3 020,48 tis. Kč na projekty spolufinancované z rozpočtu Evropské unie v komunitárním programu HORIZONT 2020.

Tabulka 10: Neinvestiční transfery na projekty spolufinancované z rozpočtu Evropské unie v komunitárním programu HORIZONT 2020

Pracoviště AV ČR	Název projektu	Neinvestiční transfer v. v. i. (v Kč)	Popis
Filosofický ústav AV ČR	CHANSE-877-TIMED	1 508 525	Konsorciální smlouva mezi AV ČR a dalšími partnery v rámci projektu CHANSE – společného programu HERA a NORFACE
Sociologický ústav	CHANSE-796-SMARTUP	1 511 952	Konsorciální smlouva mezi AV ČR a dalšími partnery v rámci projektu CHANSE – společného programu HERA a NORFACE
Celkem		<b>3 020 477</b>	

Konečný rozpočet na závazném ukazateli „Výdaje spolufinancované zcela nebo částečně z rozpočtu Evropské unie bez společné zemědělské politiky celkem“ činil 3 043,23 tis. Kč (viz v příloze tabulka č. 7).

V rámci závazného ukazatele „Výdaje spolufinancované zcela nebo částečně z rozpočtu Evropské unie bez společné zemědělské politiky celkem“ bylo čerpáno 3 020,48 tis. Kč (z toho podíl ze státního rozpočtu 2 627,50 tis. Kč a 392,98 tis. Kč kryto příjmem z rozpočtu EU). Rozdíl ve výši 22,75 tis. Kč oproti konečnému rozpočtu byl převeden prostřednictvím nároků z nespotřebovaných výdajů do roku 2024.

**Na neinvestiční transfery spolkům** (rozpočtová položka 5222) bylo přiděleno celkem 13 813,04 tis. Kč (z toho transfery vědeckým společnostem ve výši 11 413,04 tis. Kč a Učené společnosti České republiky ve výši 2 400 tis. Kč). V rámci zúčtování vztahů se státním rozpočtem bylo vráceno zpět do státního rozpočtu 1,55 tis. Kč institucionálních prostředků.

**Neinvestiční transfery obyvatelstvu** (rozpočtová položka 5494) byly čerpány ve výši 1 000 tis. Kč na vyplacené Ceny Akademie za dosažené mimořádné vědecké výsledky excelentního a kvalitního výzkumu strategicky orientovaného na společenské priority a za propagaci či popularizaci výzkumu.

**Členské příspěvky mezinárodním nevládním organizacím** (rozpočtová položka 5542) byly poskytnuty ve výši 3 512,96 tis. Kč. Přehled jednotlivých příspěvků je uveden v následující tabulce. Další podrobnosti jsou uvedeny v kapitole 9.2.1 Členství v mezinárodních organizacích.



Tabulka 11: Příspěvky mezinárodním nevládním organizacím (v tis. Kč)

Název	Zkratka	Částka
All European Academies	ALLEA	103,16
European Academies Science Advisory Council	EASAC	94,09
Union Académique Internationale	UAI	48,30
CERN Medipix4	CERN	3 231,75
European Network of Research Integrity Offices	ENRIO	35,66
<b>Celkem</b>		<b>3 512,96</b>

**Investiční transfery veřejným výzkumným institucím AV ČR** (rozpočtová položka 6354) činily 1 005 724,61 tis. Kč. Rozdíl ve výši 19 200,00 tis. Kč oproti konečnému rozpočtu byl převeden prostřednictvím nároků z nespotřebovaných výdajů do roku 2024 na spolufinancování projektu COMPASS-U – Tokamak Ústavu fyziky plazmatu AV ČR. V rámci zúčtování vztahů se státním rozpočtem bylo vráceno zpět do státního rozpočtu 383,17 tis. Kč institucionálních prostředků (údaj k 15. 2. 2024).

Tabulka 12: Skutečné čerpání inv. transferů kapitoly AV ČR v roce 2023 (v tis. Kč)

Název	Skutečnost (v tis. Kč)
COMPASS-U – Tokamak	80 800,00
Stavební investice	358 384,12
Přístroje a zařízení	56 750,21
Ostatní investice (zejména použití dotace na reprodukci majetku)	509 790,28
<b>Celkem</b>	<b>1 005 724,61</b>

### Ilustrativní výběr investičních akcí pořízených z inv. transferů v. v. i. AV ČR

Od roku 2023 byly nově v rozpočtu Akademie věd ČR alokovány investiční prostředky na spolufinancování projektu **COMPASS-U – Tokamak** Ústavu fyziky plazmatu AV ČR. Toto zařízení představuje jednu z klíčových výzkumných infrastruktur v České republice ve společném úsilí EU o ovládnutí řízené termonukleární fúze jakožto perspektivního zdroje energie. V roce 2022 bylo na spolufinancování tohoto projektu plánováno 200 000 tis. Kč na rok 2023, ve střednědobém výhledu na roky 2024 a 2025 každoročně 300 000 tis. Kč.

Rozpočet kapitoly AV ČR byl však v roce 2023 neočekávaně snížen o 100 395 754 Kč (v návaznosti na usnesení vlády ze dne 13. září 2023 č. 698). Nezávisle vedení Ústavu fyziky plazmatu AV ČR informovalo, že v roce 2023 nedočerpá 100 000 tis. Kč poskytnutých na spolufinancování projektu COMPASS-U, resp. že některé platby budou posunuty na rok 2024. Na základě tohoto sdělení Akademická rada na svém 28. zasedání dne 6. října 2023 schválila, aby bylo snížení rozpočtu kapitoly AV ČR kompenzováno nedočerpanými prostředky z projektu COMPASS-U.

V roce 2023 bylo na spolufinancování projektu COMPASS-U – Tokamak Ústavu fyziky plazmatu AV ČR čerpáno 80 800 tis. Kč. Na rok 2024 je rozpočtováno 400 000 tis. Kč a 19 200 tis. Kč z nároků z nespotřebovaných výdajů a na rok 2025 je plánováno 300 000 tis. Kč.

V roce 2023 byla poskytnuta podpora na tyto nejvýznamnější **stavební akce**:

Tabulka 13: Výběr z nejvýznamnějších staveb (v tis. Kč)

Název stavební akce	Pracoviště	Částka
Rekonstrukce budovy Hybernská 1000/8	Orientální ústav, Psychologický ústav, Ústav pro soudobé dějiny	78 618,38
Stavební a technologické úpravy ve zvěřincích ústavů krčského areálu za FGÚ	Fyziologický ústav	67 660,00
Objekt pro elektronové mikroskopy	Ústav fyziky materiálů	50 230,00
Generální obnova areálu BC AV ČR	Biologické centrum	50 000,00

Vzhledem k energetické krizi se Akademická rada na svém 16. zasedání dne 5. října 2022 usnesla, aby dodatečné navýšení prostředků na energie bylo v roce 2023 poskytnuto na úkor přístrojového vybavení pracovišť. V roce 2023 byla proto poskytnuta podpora pouze na 2 nákladné přístroje ve výši 56 750,21 tis. Kč, jejichž financování schválila Akademická rada dne 5. října 2021. Další investiční podpora na nákup nového přístrojového vybavení byla na rok 2023 pozastavena v souvislosti s energetickou krizí.

Tabulka 14: Nákladné přístrojové vybavení (v tis. Kč)

Přístroj	Pracoviště	Částka
Faradayův rotátor s velkou aperturou pro repetiční PW laser a aplikace	Fyzikální ústav	42 592,00
Systém pro detekci molekul v živých buňkách ve vysokém rozlišení	Ústav živočišné fyziologie a genetiky	14 158,21

O dalších investičních akcích, které jsou finančním objemem menší, se na tomto místě nezmiňujeme.

Transfery veřejným výzkumným institucím AV ČR v členění na 54 pracovišť AV ČR dokumentuje následující tabulka.

Tabulka 15: Transfery veřejným výzkumným institucím AV ČR v roce 2023 (v tis. Kč)

Pracoviště	Celkem	v tom	
		neinvestiční	investiční
<b>Archeologický ústav AV ČR, Brno</b>	<b>72 173,97</b>	53 828,67	18 345,30
<b>Archeologický ústav AV ČR, Praha</b>	<b>90 591,56</b>	87 397,13	3 194,43
<b>Astronomický ústav AV ČR</b>	<b>132 697,95</b>	118 160,80	14 537,16
<b>Biofyzikální ústav AV ČR</b>	<b>101 759,91</b>	96 728,17	5 031,75
<b>Biologické centrum AV ČR</b>	<b>401 562,59</b>	252 624,12	148 938,46
<b>Biotechnologický ústav AV ČR</b>	<b>105 250,18</b>	96 196,38	9 053,80
<b>Botanický ústav AV ČR</b>	<b>142 449,67</b>	136 626,24	5 823,42
<b>Etnologický ústav AV ČR</b>	<b>35 192,30</b>	35 192,30	0,00
<b>Filosofický ústav AV ČR</b>	<b>118 504,63</b>	117 633,98	870,64

Fyzikální ústav AV ČR	659 823,38	532 320,79	127 502,59
Fyziologický ústav AV ČR	258 142,53	167 812,21	90 330,32
Geofyzikální ústav AV ČR	98 666,49	97 290,85	1 375,65
Geologický ústav AV ČR	60 832,80	55 924,80	4 908,00
Historický ústav AV ČR	64 141,99	63 236,86	905,13
Knihovna AV ČR	87 644,60	85 210,60	2 434,00
Masarykův ústav a Archiv AV ČR	45 753,12	44 293,63	1 459,49
Matematický ústav AV ČR	78 791,41	78 042,94	748,48
Mikrobiologický ústav AV ČR	335 527,12	306 160,94	29 366,18
Národohospodářský ústav AV ČR	59 180,58	55 878,58	3 302,00
Orientální ústav AV ČR	66 995,88	40 789,76	26 206,13
Psychologický ústav AV ČR	55 499,53	29 000,28	26 499,25
Slovanský ústav AV ČR	29 785,12	29 569,76	215,36
Sociologický ústav AV ČR	73 818,57	54 155,70	19 662,87
Středisko společných činností AV ČR	310 180,82	285 672,44	24 508,38
Ústav analytické chemie AV ČR	49 142,82	45 005,82	4 137,00
Ústav anorganické chemie AV ČR	65 194,98	59 385,94	5 809,04
Ústav biologie obratlovců AV ČR	42 060,52	40 223,52	1 837,00
Ústav dějin umění AV ČR	61 664,33	57 650,20	4 014,13
Ústav experimentální botaniky AV ČR	165 861,74	141 361,57	24 500,17
Ústav experimentální medicíny AV ČR	100 937,85	88 797,65	12 140,20
Ústav fotoniky a elektroniky AV ČR	95 761,28	82 099,42	13 661,86
Ústav fyzikální chemie J. Heyrovského AV ČR	157 152,73	140 259,41	16 893,32
Ústav fyziky atmosféry AV ČR	79 760,34	70 684,64	9 075,70
Ústav fyziky materiálů AV ČR	147 634,34	91 939,19	55 695,15
Ústav fyziky plazmatu AV ČR	234 048,46	125 923,35	108 125,11
Ústav geoniky AV ČR	66 051,65	63 661,65	2 390,00
Ústav chemických procesů AV ČR	107 703,39	99 821,20	7 882,19
Ústav informatiky AV ČR	70 945,32	69 679,64	1 265,68
Ústav jaderné fyziky AV ČR	157 690,62	148 870,18	8 820,44
Ústav makromolekulární chemie AV ČR	225 088,60	212 377,58	12 711,02
Ústav molekulární genetiky AV ČR	336 430,04	313 759,43	22 670,61
Ústav organické chemie a biochemie AV ČR	216 256,06	181 790,06	34 466,00
Ústav pro českou literaturu AV ČR	61 881,60	61 881,60	0,00
Ústav pro hydrodynamiku AV ČR	44 770,04	42 172,04	2 598,00
Ústav pro jazyk český AV ČR	73 206,25	72 269,17	937,09
Ústav pro soudobé dějiny AV ČR	71 508,97	45 251,84	26 257,13
Ústav přístrojové techniky AV ČR	133 398,87	122 582,17	10 816,70
Ústav státu a práva AV ČR	31 045,75	31 045,75	0,00
Ústav struktury a mechaniky hornin AV ČR	78 947,58	71 396,15	7 551,43
Ústav teoretické a aplikované mechaniky AV ČR	62 146,20	57 774,20	4 372,00

Ústav teorie informace a automatizace AV ČR	<b>95 083,88</b>	93 887,84	1 196,04
Ústav termomechaniky AV ČR	<b>128 150,26</b>	123 099,26	5 051,00
Ústav výzkumu globální změny AV ČR	<b>129 342,66</b>	118 177,66	11 165,00
Ústav živočišné fyziologie a genetiky AV ČR	<b>104 955,68</b>	80 488,84	24 466,84
<b>Celkem</b>	<b>6 878 789,50</b>	<b>5 873 064,88</b>	<b>1 005 724,61</b>

## 5.2 Výdaje na činnost Kanceláře AV ČR

Celkové výdaje na činnost organizační složky státu Kanceláře AV ČR v roce 2023 činily 96 489,57 tis. Kč (vše neinvestiční výdaje). Nespotřebované neinvestiční prostředky z rozpočtu organizační složky státu Kanceláře AV ČR ve výši 3 822,47 tis. Kč budou zapojeny do rozpočtu roku 2024.

Tabulka 16: Výdaje KAV ČR (v tis. Kč)

Podseskupení položek	Konečný rozpočet	Skutečnost	úspora (-) / překročení (+)
501 Platy zaměstnanců	44 097,19	44 069,46	-27,73
502 Ostatní platby	9 785,59	9 722,38	-63,21
503 Povinné pojištění	18 509,94	18 015,58	-494,36
513 Nákup materiálu	998,56	998,56	0,00
515 Nákup vody, paliv a energie	2 136,13	2 136,13	0,00
516 Nákup služeb	18 027,69	14 911,52	-3 116,17
517 Ostatní nákupy	4 208,69	4 208,69	0,00
534 FKSP	1 007,43	886,43	-121,00
Ostatní (504,514,519,542,590)	1 540,82	1 540,82	0,00
<b>Celkem neinvestiční výdaje KAV ČR</b>	<b>100 312,04</b>	<b>96 489,57</b>	<b>-3 822,47</b>
<b>Celkem investiční výdaje KAV ČR</b>	<b>0,00</b>	<b>0,00</b>	<b>0,00</b>
<b>Celkem výdaje KAV ČR</b>	<b>100 312,04</b>	<b>96 489,57</b>	<b>-3 822,47</b>

Graf 2: Neinvestiční výdaje Kanceláře AV ČR (v %)

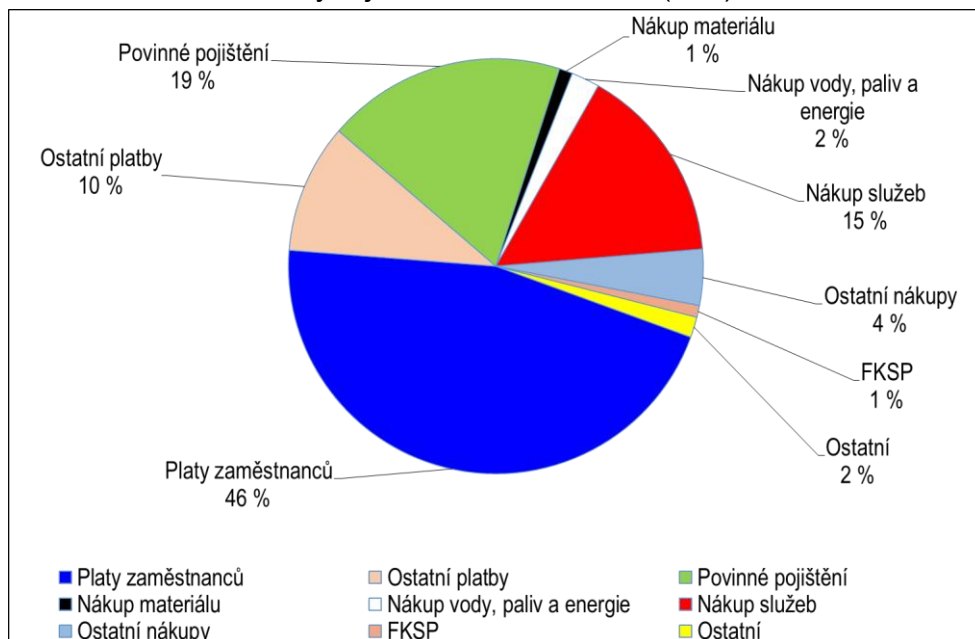

V roce 2023 Akademie věd ČR bezúplatně pozbyla parcely:

- 5654 Pavlov u Dolních Věstonic (převod Archeologickému ústavu AV ČR, Brno),
- 2096/ 8 Mikulčice (převod Archeologickému ústavu AV ČR, Brno),
- 277 Dolní Malá Úpa (Státní pozemkový úřad).

Parcely převedené Archeologickému ústavu AV ČR, Brno, pro zabezpečení jeho hlavní činnosti byly převedeny změnou zřizovací listiny již v roce 2022, v účetnictví byly příslušné změny zohledněny v roce 2023.

V roce 2023 neeviduje kapitola AV ČR žádnou zálohovou platbu, která by nebyla v tomto roce realizována.

V roce 2023 neeviduje kapitola AV ČR žádné půjčené peněžní prostředky.

V roce 2023 neeviduje kapitola AV ČR žádnou majetkovou účast v tuzemských společnostech.

V roce 2023 neuzavřela kapitola AV ČR žádnou koncesní smlouvu.

V roce 2023 nerealizovala kapitola AV ČR žádnou veřejnou zakázku o předpokládané hodnotě nejméně 300 mil. Kč se smluvním plněním přesahujícím jeden kalendářní rok.

## 6 Rozbor zaměstnanosti a čerpání mzdových prostředků

V rozpisu závazných ukazatelů státního rozpočtu na rok 2023 byly pro organizační složku státu Akademii věd České republiky reprezentovanou Kanceláří Akademie věd ČR jako její vnitřní organizační jednotkou stanoveny prostředky na platy ve výši 44 449 579 Kč a na ostatní platby za provedenou práci ve výši 9 711 740 Kč pro 71 zaměstnanců v přepočteném počtu. V tabulce níže je uveden přehled o jejich čerpání v roce 2023.

Tabulka 17: Přehled o čerpání mzdových prostředků v roce 2023 (v Kč)

	Schválený rozpočet	Změny rozpočtu	Použití NNV	Vázání prostředků na platy	Konečný rozpočet	Skutečnost	Rozdíl konečný rozpočet - skutečnost
Platy	44 449 579	0	32 890	-385 275	44 097 194	44 069 458	27 736
OON	9 711 740	0	73 847	0	9 785 587	9 722 382	63 205
Celkem	54 161 319	0	106 737	-385 275	53 882 781	53 791 840	90 941

Schválený rozpočet celkem ve výši 54 161 319 Kč byl v průběhu roku 2023 upraven takto:

- navýšen o nároky z nespotřebovaných výdajů celkem o částku 106 737 Kč. V souladu s § 47 zákona č. 218/2000 Sb., o rozpočtových pravidlech, byly v roce 2023 použity nároky z nespotřebovaných výdajů z minulého roku ve výši 32 890 Kč na platy a ve výši 73 847 Kč na ostatní platby za provedenou práci.
- snížen o 385 275 Kč z důvodu vázání prostředků na platy za neobsazená místa. S účinností od 1. 1. 2021 (§ 25a zákona č. 484/2020 Sb., kterým se mění zákon č. 218/2000 Sb., o rozpočtových pravidlech a o změně některých souvisejících zákonů (rozpočtová pravidla), ve znění pozdějších předpisů) má Organizační složka státu Akademie věd ČR povinnost vázat prostředky na platy za neobsazená pracovní místa, v 1. čtvrtletí 2023 bylo vázáno 130 340 Kč, ve 2. čtvrtletí 2023 bylo vázáno 77 810 Kč a ve 3. čtvrtletí 2023 bylo vázáno 177 125 Kč na položce 5011 – platy zaměstnanců v pracovním poměru.

Konečný rozpočet po promítnutí změn byl upraven na celkovou částku 53 882 781 Kč. Z konečného rozpočtu ve výši 53 882 781 Kč bylo v Kanceláři AV ČR na 65,75 zaměstnanců v průměrném přepočteném počtu skutečně vynaloženo 53 791 840 Kč (z toho 44 069 458 Kč na platy a 9 722 382 Kč na ostatní platby za provedenou práci). Nedočerpané prostředky ve výši 90 941 Kč (z toho 27 736 Kč na platy a 63 205 Kč na ostatní platby za provedenou práci) byly převedeny do nároků z nespotřebovaných výdajů do roku 2024.

Průměrný měsíční výdělek zaměstnanců v Kanceláři AV ČR v roce 2023 činil 55 855 Kč.

Požadavek povinného podílu zaměstnávání osob se zdravotním postižením podle § 83 zákona č. 435/2004 Sb., o zaměstnanosti, v platném znění, byl plněn:

- zaměstnáváním osob se zdravotním postižením
- odebíráním výrobků a služeb
- odvodem do státního rozpočtu ve výši 84 854 Kč.

## 7 Hodnocení hospodárnosti, efektivnosti a účelnosti vynakládání výdajů kapitoly

Kapitola 361 – Akademie věd ČR splnila všechny předepsané závazné ukazatele dle zákona č. 449/2022 Sb., o státním rozpočtu na rok 2023. Její hospodaření bylo v souladu se zákonnými předpisy, zejména zákonem č. 130/2002 Sb., o podpoře výzkumu, experimentálního vývoje a inovací z veřejných prostředků a o změně některých souvisejících zákonů, ve znění pozdějších předpisů. Finanční prostředky byly vynakládány v souladu se zásadami hospodárnosti, efektivnosti a účelnosti.

Tabulka 18: Vývoj nákladovosti a efektivnosti

Ukazatel	2019	2020	2021	2022	2023
Celkové výdaje (tis. Kč)	6 093 427	6 668 607	6 948 294	7 099 901	6 993 605
Celkové výdaje OSS (bez transferů) (tis. Kč)	83 100	99 969	91 649	86 242	96 490
Běžné výdaje OSS bez mzdových a souvisejících výdajů (tis. Kč)	13 264	30 174	21 662	14 877	24 682
Počet zaměstnanců (FTE) celkem	9 751	9 968	10 107	10 147	9 560
v tom počet zaměstnanců (FTE) v OSS	78,58	74,72	69,93	66,62	65,75
v tom počet zaměstnanců (FTE) ve výzk. pracovištích	9 672	9 893	10 037	10 080	9 494
Výdaje státního rozpočtu ČR celkem (tis. Kč)	1 551 740 000	1 842 930 000	1 906 900 000	1 984 800 000	2 202 600 000
<b>Celkové výdaje na 1 zaměstnance (tis. Kč)</b>	<b>625</b>	<b>669</b>	<b>687</b>	<b>700</b>	<b>732</b>
<b>Celkové výdaje OSS (bez transferů) na 1 zaměstn. OSS (tis. Kč)</b>	<b>1 058</b>	<b>1 338</b>	<b>1 311</b>	<b>1 295</b>	<b>1 468</b>
<b>Běžné výdaje OSS (bez transferů a mzd. výdajů) na 1 zaměstn. OSS (tis. Kč)</b>	<b>169</b>	<b>404</b>	<b>310</b>	<b>223</b>	<b>375</b>
<b>Podíl výdajů AV ČR na výdajích státního rozpočtu ČR</b>	<b>0,39 %</b>	<b>0,36 %</b>	<b>0,36 %</b>	<b>0,36 %</b>	<b>0,32 %</b>

V roce 2023 činil podíl celkových výdajů na 1 zaměstnance 732 tis. Kč, podíl celkových výdajů OSS po odečtení transferů na 1 zaměstnance činil 1 468 tis. Kč a podíl běžných výdajů OSS po odečtení transferů a mzdových a souvisejících výdajů na 1 zaměstnance činil 375 tis. Kč. Podíl výdajů AV ČR na výdajích státního rozpočtu ČR klesl z 0,39 % v roce 2019 na 0,32 % v roce 2023.

## 8 Hospodaření veřejných výzkumných institucí AV ČR

V roce 2023 byla Akademie věd ČR zřizovatelem celkem 54 pracovišť, které se řídí zákonem č. 341/2005 Sb., o veřejných výzkumných institucích, v platném znění, a jsou právními subjekty – veřejnými výzkumnými institucemi zřízenými Akademií věd ČR.

### 8.1 Hospodářský výsledek veřejných výzkumných institucí AV ČR

Vzhledem k tomu, že pracoviště AV ČR hospodaří jako veřejné výzkumné instituce v režimu nestátních organizací, mohou účetnictví uzavřít až k 30. 6. následujícího roku a účetní závěrku musí mít ověřenou auditorem, **je nutné brát následující rozbor jejich hospodaření jako předběžný.**

Ke dni 31. 12. 2023 dosáhla pracoviště Akademie věd celkem 2 390 060,33 tis. Kč zisku. Z celkového počtu 54 veřejných výzkumných institucí vykázalo vyrovnaný výsledek hospodaření 5 pracovišť, záporný výsledek hospodaření 2 a zlepšený výsledek hospodaření vykázalo 47 pracovišť.

### 8.2 Výnosy veřejných výzkumných institucí AV ČR

Výnosy veřejných výzkumných institucí AV ČR činily celkem 19 908 034,10 tis. Kč. Největší podíl těchto výnosů je tvořen neinvestičními dotacemi od zřizovatele ve výši 5 871 263,50 tis. Kč (neinvestiční transfery v. v. i. po odečtení vrácených prostředků do státního rozpočtu), neinvestičními dotacemi od ostatních poskytovatelů ve výši 4 382 860,70 tis. Kč a příjmy z licencí, které v roce 2023 dosáhly 3 572 529,63 tis. Kč (z toho 3 557 977 tis. Kč představovaly příjmy z licencí Ústavu organické chemie a biochemie AV ČR). Příjmy z licencí veřejných výzkumných institucí se oproti roku 2022 zvýšily o 7,1 %, což přibližně odpovídá zvýšení příjmu licencí Ústavu organické chemie a biochemie AV ČR. Podrobnou strukturu výnosů pracovišť AV ČR ukazuje následující tabulka.

Tabulka 19: Výnosy pracovišť AV ČR (v tis. Kč)

Název	2022	2023	Rozdíl
<b>Tržby</b>	<b>4 449 692,36</b>	<b>4 387 537,69</b>	<b>-62 154,67</b>
<b>z toho:</b> Tržby z prodeje publikací	33 165,52	94 397,72	61 232,20
Inkaso konferenčních poplatků	21 954,35	13 427,66	-8 526,69
Tržby z licencí	3 335 441,63	3 572 529,63	237 088,00
Tržby ze zakázek hlavní činnosti	720 978,04	386 412,83	-334 565,20
<b>Ostatní výnosy</b>	<b>915 461,65</b>	<b>978 454,04</b>	<b>62 992,39</b>
Ostatní výnosy (pokuty, penále, odepsané pohledávky)	33 461,90	11 190,01	-22 271,89
Úroky	652 535,37	875 756,88	223 221,51
Kurzové zisky	229 464,38	91 507,15	-137 957,23
<b>Zúčtování fondů</b>	<b>587 434,86</b>	<b>782 226,08</b>	<b>194 791,22</b>
Rezervní fond (RF)	5 421,47	4 741,22	-680,25
Fond reprodukce majetku (FRM)	1 591,42	163 359,26	161 767,84
Fond účelově určených prostředků (FÚUP)	483 875,27	508 771,02	24 895,75
<b>z toho:</b> Účelové prostředky ze zahraničí a peněžní dary	193 390,51	225 174,57	31 784,06
Sociální fond (SF)	96 546,70	105 354,58	8 807,88
<b>Jiné ostatní výnosy</b>	<b>2 141 190,06</b>	<b>1 882 159,15</b>	<b>-259 030,91</b>
<b>z toho:</b> Výše odpisů majetku pořízeného z dotace	1 977 403,64	1 526 520,19	-450 883,45
<b>Tržby z prodeje majetku, cenných papírů, podílů a materiálů</b>	<b>905 526,49</b>	<b>1 622 859,26</b>	<b>717 332,78</b>
<b>Přijaté příspěvky</b>	<b>345,00</b>	<b>673,68</b>	<b>328,68</b>



<b>Provozní dotace</b>	<b>10 562 599,28</b>	<b>10 254 124,19</b>	<b>-308 475,09</b>
Od zřizovatele (neinvestiční)	5 797 538,60	5 871 263,50	73 724,89
Od ostatních poskytovatelů	4 765 060,68	4 382 860,70	-382 199,98
<b>Výnosy celkem</b>	<b>19 562 249,69</b>	<b>19 908 034,10</b>	<b>345 784,41</b>

Poznámka 1: Od roku 2023 byla použita upravená struktura rozpisu a sběru dat. V této návaznosti byla také doplněna struktura pro rok 2022.

Poznámka 2: Provozní dotace od zřizovatele (neinvestiční) v roce 2023 = Neinvestiční transfery v. v. i. AV ČR po zohlednění vrácení prostředků na depozitní účet k 15. 2. 2024.

V souladu se zákonem č. 130/2002 Sb., o podpoře výzkumu, experimentálního vývoje a inovací, ve znění pozdějších předpisů, byly od poskytovatelů z ostatních resortů poskytnuty veřejným výzkumným institucím AV ČR finanční prostředky v celkové výši 4 714 736,62 tis. Kč (z toho 4 382 860,70 tis. Kč neinvestičních a 331 875,92 tis. Kč investičních prostředků). Podrobnou strukturu prostředků od poskytovatelů z ostatních resortů ukazuje následující tabulka.

Tabulka 20: Finanční prostředky od poskytovatelů z ostatních resortů (v tis. Kč)

Název	ROK						navýšení (+) snížení (-)
	2022			2023			
	Neinv.	Investiční	Celkem	Neinv.	Investiční	Celkem	
Projekty GA ČR	1 840 716,37	15 449,89	<b>1 856 166,25</b>	1 860 315,86	9 934,96	<b>1 870 250,82</b>	14 084,56
Projekty TA ČR	408 960,54	0,00	<b>408 960,54</b>	438 556,30	0,00	<b>438 556,30</b>	29 595,77
Operační programy	1 023 180,37	255 795,10	<b>1 278 975,46</b>	769 783,86	256 091,48	<b>1 025 875,34</b>	-253 100,12
Projekty ost. resortů	1 492 203,40	104 203,61	<b>1 596 407,01</b>	1 314 204,67	65 849,48	<b>1 380 054,16</b>	-216 352,86
<b>Celkem</b>	<b>4 765 060,67</b>	<b>375 448,60</b>	<b>5 140 509,27</b>	<b>4 382 860,70</b>	<b>331 875,92</b>	<b>4 714 736,62</b>	<b>-425 772,65</b>

### 8.3 Náklady veřejných výzkumných institucí AV ČR

Náklady pracovišť AV ČR činily 17 517 973,76 tis. Kč. Podrobný rozpis těchto nákladů je zachycen v následující tabulce:

Tabulka 21: Struktura neinvestičních nákladů pracovišť AV ČR (v tis. Kč)

Název	2022	2023	Rozdíl
<b>nákup materiálu</b>	<b>1 336 645,59</b>	<b>1 103 393,94</b>	<b>-233 251,65</b>
drobný hmotný majetek	196 154,17	174 975,78	-21 178,39
nákup ostatního materiálu	1 140 491,41	928 418,16	-212 073,26
<b>nákup energií a vody</b>	<b>677 315,84</b>	<b>574 402,49</b>	<b>-102 913,35</b>
elektrická energie	434 922,66	378 379,99	-56 542,67
voda (včetně stočného)	31 237,87	31 009,41	-228,47
plyn a vytápění	211 155,30	165 013,09	-46 142,21
<b>prodané zboží</b>	<b>43 893,50</b>	<b>47 330,20</b>	<b>3 436,69</b>
<b>opravy a udržování</b>	<b>243 610,15</b>	<b>324 129,34</b>	<b>80 519,19</b>
<b>cestovné celkem</b>	<b>207 745,05</b>	<b>243 487,40</b>	<b>35 742,35</b>
tuzemské cestovné	24 070,77	27 280,74	3 209,96
zahraniční cestovné	183 674,28	216 206,67	32 532,39
<b>nákup služeb</b>	<b>2 338 790,50</b>	<b>2 226 169,34</b>	<b>-112 621,16</b>
náklady na reprezentaci	24 035,02	29 565,70	5 530,68
technické zhodnocení drobného nehmotného majetku	654,43	1 004,29	349,87
poštovné, telefonní služby a internet	47 294,20	18 659,55	-28 634,65
nákup drobného nehmotného majetku	19 218,38	11 050,17	-8 168,21
nájemné	74 972,87	82 917,56	7 944,69
IT služby	92 783,36	116 778,01	23 994,64
pobytové výdaje hostujících pracovníků	10 248,04	13 282,49	3 034,45
konferenční poplatky a školení	57 894,59	56 024,66	-1 869,92
ostatní služby	2 011 689,62	1 896 886,91	-114 802,71
<b>osobní náklady</b>	<b>8 158 140,67</b>	<b>8 048 910,63</b>	<b>-109 230,05</b>
mzdové náklady včetně dávek nemocenského pojištění	6 141 407,34	6 060 744,36	-80 662,98
zákonné odvody	2 016 733,33	1 988 166,27	-28 567,06
<b>zákonné sociální náklady</b>	<b>292 689,81</b>	<b>301 578,44</b>	<b>8 888,63</b>
tvorba sociálního fondu (SF)	122 040,79	121 980,92	-59,86
ostatní	170 649,03	179 597,52	8 948,49
<b>ostatní sociální náklady</b>	<b>26 484,74</b>	<b>39 447,70</b>	<b>12 962,95</b>
<b>daně a poplatky</b>	<b>8 347,38</b>	<b>9 577,76</b>	<b>1 230,37</b>
<b>ostatní náklady</b>	<b>427 875,50</b>	<b>726 661,43</b>	<b>298 785,92</b>
pojištění	50 485,39	53 381,02	2 895,63
ostatní provozní náklady	150 722,60	228 801,68	78 079,08
tvorba fondu účelové určených prostředků (FÚUP)	217 534,68	438 399,07	220 864,38
z prostředků poskytnutých zřizovatelem	169 916,35	176 792,60	6 876,25
ostatní	47 618,33	261 606,46	213 988,13
ostatní (pokuty, manka, škody, úroky, odpis pohledávek, dary aj.)	9 132,83	6 079,66	-3 053,17
<b>kurzové ztráty</b>	<b>199 135,97</b>	<b>199 996,37</b>	<b>860,40</b>
<b>odpisy a zůstatková cena prodaného dlouhodobého majetku</b>	<b>2 228 267,15</b>	<b>1 778 936,93</b>	<b>-449 330,22</b>
<b>cenné papíry a podíly (prodej)</b>	<b>870 517,33</b>	<b>1 422 676,92</b>	<b>552 159,58</b>
<b>prodaný materiál</b>	<b>3,00</b>	<b>47,80</b>	<b>44,80</b>
<b>tvorba a použití rezerv a opravných položek</b>	<b>5 001,84</b>	<b>20 004,12</b>	<b>15 002,28</b>
<b>změny stavu zásob vlastní činnosti</b>	<b>-21 781,86</b>	<b>-21 211,86</b>	<b>570,00</b>
<b>aktivace materiálu, zboží, služeb a majetku</b>	<b>-72 438,25</b>	<b>-69 213,72</b>	<b>3 224,53</b>
<b>poskytnuté příspěvky</b>	<b>6 474,37</b>	<b>2 737,56</b>	<b>-3 736,81</b>
<b>daň z příjmu právnických osob</b>	<b>475 723,13</b>	<b>538 910,99</b>	<b>63 187,86</b>
<b>Pracoviště AV použila celkem</b>	<b>17 452 441,43</b>	<b>17 517 973,76</b>	<b>65 532,33</b>

Poznámka: Od roku 2023 byla použita upravená struktura rozpisu a sběru dat. V této návaznosti byla také doplněna struktura pro rok 2022.

Z prostředků vynaložených na nákup služeb bylo použito na položce ostatní služby 1 896 887 tis. Kč, z toho použito 1 079 137 tis. Kč v Ústavu organické chemie a biochemie AV ČR. Náklady na ostatní služby jsou specifické pro každé pracoviště AV ČR. Jedná se o publikační náklady, prodloužení licencí, patentové služby, on-line přístupy, konzultační služby, členské příspěvky do zahraničí v rámci mezinárodní spolupráce, odborně poradenské služby, znalecké posudky, právní a daňové poradenství, vědecká měření a analýzy pro projekty, korektury, správu programového systému, platby za odborné zpracování žádostí o dotace, platby za elektronické přístupy do databází zahraničních časopisů, požární ochranu, provize, parkovné, servisní služby, revize, kalibrace, ostrahu a úklid objektu, odvoz odpadu, přepravu, deratizaci, inzerci, školení, semináře apod.

## **9 Mezinárodní vědecká spolupráce a zahraniční pracovní cesty**

### **9.1 Mezinárodní vědecká spolupráce**

V roce 2023 pokračovala AV ČR v rozvíjení svých aktivit a programů v oblasti mezinárodních vztahů, k jejichž hlavním cílům patří zvyšování integrace pracovišť AV ČR do sítě výzkumných organizací na evropské i světové úrovni, posilování jejich excelence a kvality výzkumu. Za tímto účelem byla realizována řada setkání a zahraničních aktivit včetně pracovních cest. AV ČR přijala řadu významných zahraničních návštěv, jednalo se například o přijetí předsedy a místopředsedy Litevské akademie věd, kteří navštívili rovněž centrum ELI Beamlines, HiLASE a pracoviště Fyzikálního ústavu AV ČR. V červenci přijela do ČR delegace tchajwanské Academia Sinica, která kromě jednání s vedením AV ČR navštívila Ústav organické chemie a biochemie AV ČR a společné pracoviště BIOCEV. Dále byla přijata delegace z Mongolska v čele s předsedou Mongolské akademie věd a rovněž návštěva z japonské University of Toyama, s níž byla podepsána dohoda o vědecké spolupráci a proběhlo slavnostní otevření „styčné kanceláře“ University of Toyama v sídle AV ČR. O možnostech spolupráce jednalo v prosinci vedení AV ČR se zástupci Saské akademie věd a zástupcem Leibniz Institute for the History and Culture of Eastern Europe. Mimo jiné AV ČR uspořádala tradiční každoroční setkání Academic Prague – setkání AV ČR se zástupci zahraničních zastupitelských úřadů v Praze, ministerstev a významných českých univerzit.

Pracoviště AV ČR se v roce 2023 podílela na řešení 42 dobíhajících projektů financovaných z rámcového programu Horizont 2020 v celkovém objemu finančních prostředků 8,8 mil. eur. V rámci navazujícího rámcového programu Horizont Evropa vědci z pracovišť AV ČR řeší celkem 78 projektů, na jejichž řešení získali v roce 2023 od Evropské komise 6,2 mil. eur. Výzkumní pracovníci AV ČR také získali 3 prestižní granty Evropské výzkumné rady (ERC). Dva z nich obdrželi tzv. Advanced Grants a jeden Consolidator Grant.

AV ČR pokračovala také v cílené podpoře žadatelů o ERC granty prostřednictvím dotačního titulu (PERC), kterým v uplynulém roce odměnila jedenáct žadatelů v celkové výši 1,1 mil. Kč. Součástí podpory pro žadatele o ERC granty je i finanční a personální zajištění tzv. Expertní skupiny na podporu žadatelů ve výzvách ERC.

AV ČR nadále rozvíjela nová mezinárodní partnerství a uzavřela například dohodu s německou Goethe University Frankfurt, japonskou University of Toyama, korejskou Kyungpook National University, Mongolskou akademií věd a Saskou akademií věd.

Aktualizována byla rámcová dohoda s německou Max Planck Society. Započal rovněž třetí rok úspěšné spolupráce s prestižní americkou univerzitou Massachusetts Institute of Technology (MIT), do které se mohli přihlásit vědečtí pracovníci výzkumných institucí z celé ČR. V rámci uzavřených bilaterálních smluv AV ČR v roce 2023 podpořila 103 bilaterálních spoluprací v celkové výši 16,7 mil. Kč. V rámci programu na podporu výzkumných pracovníků v tísni s názvem Researchers at Risk Fellowship v roce 2023 podpořila 49 výzkumných pracovníků v celkové výši 27,6 mil. Kč.

V rámci francouzsko-české spolupráce Platformy CEFRES, resp. programu TANDEM pokračovalo v roce 2023 řešení projektu týmu řešitelů Petra Gibase (Sociologický ústav AV ČR) a Chloé Mondémé (École Normale Supérieure de Lyon, CNRS) s názvem *Home beyond species: More-than-human dwelling in the age of crises*, který byl v příslušném roce podpořen částkou 600 tis. Kč. Řešitelé podali přihlášku do výzvy ERC Consolidator. V září 2023 bylo dokončeno výběrové řízení na projekt programu TANDEM s obdobím realizace od února 2024 do ledna 2026. Komise pro podporu výzkumných pracovníků pracovišť AV ČR zapojených do výzkumných aktivit Platformy CEFRES navrhla podpořit projekt týmu řešitelů Martina Ďurďoviče (Sociologický ústav AV ČR) a Gillese Lepesanta (Géographie-cités, CNRS) s názvem *Contested energy transitions. Conflicts and social innovations in the Czech Republic, Slovakia, Germany, and France*, pro jehož řešení bude poskytnuta podpora v celkové výši 1 200 tis. Kč.

V oblasti multilaterální spolupráce AV ČR v roce 2023 podporovala dva tříleté projekty kofinancované Evropskou komisí, které uspěly ve výběrovém řízení CHANSE vyhlášeném partnerstvím HERA a NORFACE. Jedná se o projekt s názvem SMARTUP, do něhož je zapojen Sociologický ústav AV ČR, a projekt Filosofického ústavu AV ČR s názvem TIMED. AV ČR za oba projekty poskytla v roce 2023 dotaci na jejich řešení ve výši 3 mil. Kč. Dále byly v roce 2023 úspěšně řešeny čtyři projekty v rámci partnerství SEA-Europe JFS, v nichž se účastní týmy z Ústavu fyzikální chemie J. Heyrovského AV ČR, Ústavu anorganické chemie AV ČR, Biologického centra AV ČR a Mikrobiologického ústavu AV ČR. Na projekty bylo v roce 2023 vynaloženo celkem 2,6 mil. Kč.

V roce 2023 dobíhal posledním rokem program na podporu mezinárodní spolupráce začínajících výzkumných pracovníků, v jehož rámci bylo podpořeno řešení 4 projektů v souhrnné výši 1 062 tis. Kč.

## **9.2 Zahraniční pracovní cesty a zhodnocení jejich přínosu pro činnost organizace**

V roce 2023 činily výdaje Kanceláře AV ČR na 61 zahraničních pracovních cest celkem 1 085 tis. Kč. Jedna zahraniční pracovní cesta byla zrušena ze zdravotních důvodů, několik zahraničních pracovních cest bylo vzhledem k bezpečnostní situaci přesunuto na nový termín, stornopoplatky v této souvislosti činily přibližně 7 tis. Kč.

Každá cesta byla před realizací pečlivě posuzována z hlediska odborného přínosu i efektivity vynaložených finančních prostředků. Pozornost je též věnována sdílení informací a zkušeností získaných během pracovních cest.

Předsedkyně Akademie věd ČR v roce 2023 uskutečnila 7 zahraničních cest, z toho se ve čtyřech případech jednalo o účast na akcích pořádaných v rámci spolupráce se Slovenskou akademií věd. Ostatní členové Akademické rady AV ČR realizovali 28 zahraničních cest. Dalších 26 zahraničních cest připadá na ostatní zaměstnance AV ČR a zaměstnance Kanceláře AV ČR.

Zahraniční pracovní cesty lze dle účelu rozdělit na tři základní typy. Největší podíl finančních prostředků byl vynaložen na cesty v rámci bilaterální a multilaterální spolupráce (56 %), následovaly cesty spojené s členstvím AV ČR v mezinárodních organizacích (27 %). Další cesty vyplynuly z účasti na mezinárodních konferencích a aktivitách souvisejících s vědní politikou (10 %). Celkový přehled počtu typů cest a výdajů na ně je uveden v tabulce níže.

Tabulka 22: Přehled realizovaných zahraničních cest v roce 2023

Účel cesty	Počet cest	Výdaje (Kč)
Bilaterální a multilaterální spolupráce	34	609 356,38
Mezinárodní konference, aktivity vědní politiky	10	113 737,13
Členství v mezinárodních organizacích	11	287 956,65
Ostatní aktivity	6	74 299,66
<b>Celkem</b>	<b>61</b>	<b>1 085 349,82</b>

### 9.2.1 Členství v mezinárodních organizacích

V roce 2023 bylo realizováno celkem 11 cest zástupců AV ČR na pravidelná zasedání řídicích, poradních a expertních orgánů mezinárodních organizací. Tyto závazky vyplývaly z členství AV ČR v příslušných mezinárodních organizacích. Jednalo se zejména o European Academies Science Advisory Council (EASAC), European Network of Research Integrity Offices (ENRIO), European Federation of Academies of Sciences and Humanities (ALLEA), Centre français de recherche en sciences sociales (CEFRES), Union Académique Internationale (UAI), Science Advice for Policy by European Academies (SAPEA) a The International Human Rights Network of Academies and Scholarly Societies (IHRN).

AV ČR vstoupila v roce 2023 do konsorcia Medipix4, které je součástí CERN. Členství v Medipix4 umožní pracovištím AV ČR využívat pokročilou technologii zobrazování a detekce částic založenou na CERN CMOS čipech Medipix/Timepix. Vznikají tak snímky s vysokým rozlišením, vysokým kontrastem a zcela bez šumu. V roce 2023 činil účastnický poplatek 3 231,75 tis. Kč, za který se hradí vývoj, výroba prototypů a výroba určitého množství konečné konfigurace čipů, který se rozděluje mezi členy konsorcia. Členové se mohou podílet na vývoji elektroniky, softwaru a zobrazovacích metod, na instrumentaci nebo být pouze uživatelem technologie.

Členství v mezinárodních organizacích je důležité z hlediska zapojení české vědecké komunity do společných aktivit na globální úrovni. Jako největší výzkumná organizace v České republice se AV ČR aktivně zapojuje do činnosti mezinárodních nevládních organizací, jejichž aktivity nejen plně podporuje, ale spoluutváří a v tuzemsku i v zahraničí reprezentuje jejich poslání, kterým je především hledání společného přístupu k vědeckým i společenským výzvám.

### 9.2.2 Mezinárodní konference, aktivity vědní politiky

Účast na mezinárodních konferencích a aktivitách vědní politiky je tradiční součástí práce představitelů AV ČR. V roce 2023 bylo uskutečněno 10 cest za účelem účasti na konferencích a dalších aktivitách v oblasti výzkumu a vývoje. Získávání důležitých poznatků, vytváření vazeb a partnerství mezi spoluúčastníky těchto akcí je velmi

důležité pro modernizaci vědy v České republice. Významnou měrou také přispívá k internacionalizaci a zvyšování kvality vědy, výzkumu a vývoje. Zástupci AV ČR se v roce 2023 účastnili zahraniční cesty spojené s jednáním v rámci představitelů akademií zemí Visegrádské skupiny ve Varšavě, a i nadále se účastnili formování evropské vědní politiky, utváření společných strategií a prosazování zájmů AV ČR, potažmo České republiky na úrovni EU.

Další mezinárodní konference a akce, kterých se zástupci AV ČR zúčastnili, se věnovaly například tématům bezpečnosti ve výzkumu, vývoji slovenské a české společnosti po roce 1993 či mezinárodní spolupráci na bilaterální úrovni se Saskem i na širší evropské úrovni.

### **9.2.3 Bilaterální a multilaterální spolupráce**

AV ČR neustále rozvíjí bilaterální vztahy se stávajícími i novými partnerskými organizacemi ve světě. V roce 2023 bylo v této souvislosti realizováno celkem 34 zahraničních cest.

Zahraněční cesty uskutečněné v rámci bilaterální spolupráce se týkaly například spolupráce se Slovenskou akademií věd a dalšími tradičními partnery AV ČR v Evropě. Proběhly oslavy výročí založení Slovenské akademie věd a Arménské národní akademie věd. Uskutečnilo se pracovní setkání s izraelskými partnery a návštěva Velvyslanectví ČR v Tel Avivu. Dále se zástupci AV ČR zúčastnili mise MZV do Izraele, zaměřené na oblast výzkumu, vývoje a inovací. V rámci rozvoje mezinárodní spolupráce s Finskem byla realizována návštěva delegace AV ČR finských institucí ve Vaase a Helsinkách. Též byla navázána spolupráce s rakouskou University of Vienna a předsedkyně AV ČR se zúčastnila každoročního „Ceremonial Session“ pořádaného Rakouskou akademií věd. Bylo uskutečněno také několik cest týkajících se zapojení AV ČR do multilaterální spolupráce v rámci partnerství European Interest Group Japan, NORFACE, HERA a CHANCE.

Poznatky získané na zahraničních pracovních cestách pomáhají při identifikaci potřeb vědeckých komunit, vytváření společných platforem pro spolupráci a nových nástrojů její realizace. Cesty rovněž slouží k prezentaci českých výzkumných infrastruktur a výsledků českých výzkumných týmů v zahraničí.

## **10 Kontrolní činnost**

Systém kontrolní činnosti AV ČR vychází z ustanovení platné právní úpravy a z požadavků spojených s rozhodovacími a řídicími procesy orgánů AV ČR. Převážnou část roku 2023 byla kontrolní činnost zajišťována Sekcí kontroly AV ČR, která byla složena z interního auditu a odboru veřejnosprávní kontroly (dále „OVK“). Organizační změnou došlo ke konci roku ke zrušení Sekce kontroly. Zrušením Sekce kontroly k 1. prosinci 2023 byl navrácen stav uplatňovaný v předchozím období (až do poloviny roku 2021). OVK i interní audit AV ČR naplňují nyní účel a smysl platné právní úpravy při realizaci kontrolní činnosti v sektoru AV ČR opět odděleným a samostatným výkonem jim příslušející činnosti v jim určených oblastech a fungují jako oddělené organizační útvary přímo podřízené předsedkyni AV ČR.

OVK prověřuje oblast veřejnosprávní kontroly u příjemců dotací a kontroluje především hospodaření s veřejnými prostředky a majetkem výzkumných pracovišť AV ČR. Prověřován je zejména soulad hospodaření kontrolovaných subjektů s příslušnou

zákonnou úpravou, včetně ověřování funkčnosti a účinnosti vnitřního kontrolního systému nastaveného na jednotlivých pracovištích.

Interní audit zajišťuje v AV ČR nezávislé a objektivní přezkoumání a vyhodnocení přiměřenosti, funkčnosti a účinnosti vnitřního kontrolního systému a prověřuje správnost finančních a majetkových operací AV ČR, zda jsou uskutečňovány podle kritérií hospodárnosti, účelnosti a efektivnosti.

### **10.1 Oblast veřejnosprávní kontroly**

OVK v průběhu roku 2023 zahájil kontrolu u jedenácti subjektů, přičemž deset z nich v daném roce také ukončil. Pět z nich představovalo kontrolu hospodaření pracovišť AV ČR realizovanou dle schváleného plánu kontrol pro rok 2023. Plán předpokládal provedení kontrol ještě na třech dalších pracovištích AV ČR. Ty budou však realizovány až po ukončení mimořádné kontroly jednoho pracoviště, která byla zahájena z rozhodnutí předsedkyně AV ČR.

U pracovišť AV ČR je vždy zásadní pozornost věnována naplnění platné právní úpravy i interních předpisů upravujících hospodaření s prostředky veřejných rozpočtů a vypořádání přijatých dotací dle podmínek daných příslušným rozhodnutím při jejich poskytnutí. Součástí kontroly hospodaření je také naplňování platné právní úpravy při nakládání s ostatními veřejnými zdroji zejména v oblasti zadávání veřejných zakázek a naplnění pravidel hospodárnosti, účelnosti i efektivnosti při jejich následné realizaci. Zjištěné poznatky napomohly rovněž reálně posoudit funkčnost vnitřního kontrolního systému jednotlivých kontrolovaných pracovišť i odstranit případně zjištěné nedostatky, což je předpokladem minimalizace rizik při hospodaření s veřejnými zdroji.

Nedílnou součástí kontroly bylo rovněž prověření řádného naplňování účetních předpisů a pravidel stanovených platnou právní úpravou pro adekvátní auditní stopu prováděných operací i věrný obraz účetnictví. U hodnotově významnějších operací bylo prověřováno, zda byly realizovány až po získání adekvátních předchozích písemných souhlasů k tomu příslušných orgánů pracoviště, případně zřizovatele, či zda nebyla porušena pravidla daná zákonem o registru smluv. V daných případech totiž vzniká nutnost řešit případné následky takto prováděných operací z důvodu absence legitimního právního důvodu pro jejich realizaci. Výsledky kontroly a zjištěné poznatky byly vždy projednány s vedením kontrolovaných subjektů a předány jim k nápravě nedostatků i přijetí opatření. Protokoly z kontrol jsou vždy předány vedení AV ČR a následně projednávány i na zasedáních Akademické rady AV ČR, představují tedy zpětnou informační vazbu pro vedení pracoviště i poskytovatele dotací AV ČR.

V roce 2023 OVK provedl kontroly rovněž u pěti vědeckých společností. Pozornost v daných případech byla zaměřena zejména na dodržení platné právní úpravy v oblasti rozpočtových pravidel a naplnění všech podmínek stanovených příslušným rozhodnutím o poskytnutí dotace, které jsou rozhodující pro jejich řádné vypořádání.

OVK za období roku 2023 zkontroloval v celkovém úhrnu vypořádání dotací a čerpání prostředků z veřejných rozpočtů poskytnutých na výzkumnou činnost nebo rozvoj veřejných výzkumných institucí AV ČR či na výzkumně vzdělávací a obdobné aktivity vědeckých společností zdroje v hodnotě 550 374 483 Kč.

### **10.2 Podněty a stížnosti**

Standardní náplní činnosti odboru veřejnosprávní kontroly je rovněž problematika stížností a podnětů adresovaných orgánům AV ČR či Kanceláři AV ČR. Část případů OVK přímo vyřizuje, v případě stížností řešených ostatními útvary vede jejich evidenci,

průběžně sleduje jejich vyřizování a v některých případech se následně podílí i na jejich dořešení. V roce 2023 odbor veřejnosprávní kontroly řešil či evidoval celkem 17 stížností a podnětů k prošetření. Ve všech případech byla vždy věnována náležitá pozornost jejich prověření a zajištění odpovídajících podkladů. Po jejich prověření bylo pět podání vyvráceno a čtyři obsahovaly oprávněné připomínky. Tyto případy lze považovat za uzavřené. V osmi případech probíhá ještě komunikace a jsou v řešení.

### **10.3 Interní audit**

Interní auditor realizuje svou činnost v souladu se schváleným ročním plánem, který definuje oblasti auditního šetření a cíle jednotlivých auditních zakázek. Kromě své ověřovací a ujišťovací role zajišťuje auditor i konzultační činnost pro vedení AV ČR, orgány AV ČR a organizační útvary KAV.

Plán interního auditu byl pro rok 2023 sestaven na základě provedené analýzy rizik. V průběhu roku byl realizován jeden interní audit, jehož předmětem byla účetní závěrka AV ČR za rok 2022. Po personální změně na pozici interního auditora byl ke konci roku 2023 zahájen audit účinnosti vnitřního kontrolního systému, jehož ukončení se předpokládá v prvním čtvrtletí roku 2024.

V souvislosti s realizovaným interním auditem účetní závěrky AV ČR za rok 2022 identifikoval auditor určité nedostatky a slabá místa, ke kterým navrhl doporučení ke zlepšení funkčnosti a účinnosti vnitřního kontrolního systému a k předcházení možných rizik. Na základě zjištění a doporučení auditora byl v AV ČR přijat soubor opatření k nápravě s určením odpovědných osob za jejich realizaci. Opatření směřují k účinnějšímu nastavení a zajišťování předběžné, průběžné a následné řídicí kontroly, a to mj. spuštěním nového informačního systému pro účely vedení dotačního řízení a úpravou interní dokumentace související s vnitřním kontrolním systémem AV ČR. Realizací dalších opatření bylo v KAV zajištěno správné účtování vybraných druhů účetních operací, dojde k revizi systému zadávání veřejných zakázek v KAV a je v plánu provést analýzu způsobu evidence interních předpisů AV ČR.

## **Závěr**

Zákonem č. 449/2022 Sb., o státním rozpočtu na rok 2023, byl Akademii věd ČR stanoven závazný ukazatel příjmů ve výši 392,98 tis. Kč. V roce 2023 bylo na příjmový účet Akademie věd ČR přijato celkem 1 981,76 tis. Kč.

Zákonem č. 449/2022 Sb., o státním rozpočtu na rok 2023, byl Akademii věd ČR stanoven závazný ukazatel výdajů ve výši 7 177 502,81 tis. Kč, který byl v průběhu roku 2023 snížen dvěma rozpočtovými opatřeními o 145 743,75 tis. Kč, navýšen o nároky z nespotřebovaných výdajů o 3 165,83 tis. Kč a snížen o 523,20 tis. Kč z důvodu vázání prostředků na neobsazená místa.

Stav nároků z nespotřebovaných výdajů kapitoly 361 – AV ČR k 1. lednu 2023 činil 3 165,83 tis. Kč. Skutečné čerpání v roce 2023 bylo ve výši 3 165,83 tis. Kč. Na účtu rezervního fondu nebyly zaznamenány v průběhu roku 2023 žádné pohyby.

Z konečného rozpočtu ve výši 7 034 401,68 tis. Kč bylo čerpáno 6 993 605,07 tis. Kč, tj. 99,42 %. Nedočerpané výdaje (disponibilní zůstatek) k 31. 12. 2023 ve výši 40 796,61 tis. Kč byly převedeny do nároků z nespotřebovaných výdajů do roku 2024.

Z porovnání rozpočtových ukazatelů a skutečnosti v roce 2023 vyplývá, že Akademie věd ČR předepsaný rozpočet dodržela.



Kapitola 361 – Akademie věd ČR splnila všechny předepsané závazné ukazatele dle zákona o státním rozpočtu České republiky na rok 2023. Její hospodaření bylo v souladu se zákonnými předpisy, zejména se zákonem č. 130/2002 Sb., o podpoře výzkumu, experimentálního vývoje a inovací z veřejných prostředků a o změně některých souvisejících zákonů, ve znění pozdějších předpisů. Finanční prostředky byly vynakládány v souladu se zásadami hospodárnosti, efektivnosti a účelnosti.

Praha 27. března 2024

prof. RNDr. Eva Zažímalová, CSc., dr. h. c.  
předsedkyně Akademie věd ČR

RNDr. Martin Bilej, DrSc.  
místopředseda Akademie věd ČR  
předseda Ekonomické rady AV ČR

## Organizační schéma AKADEMIE VĚD ČR

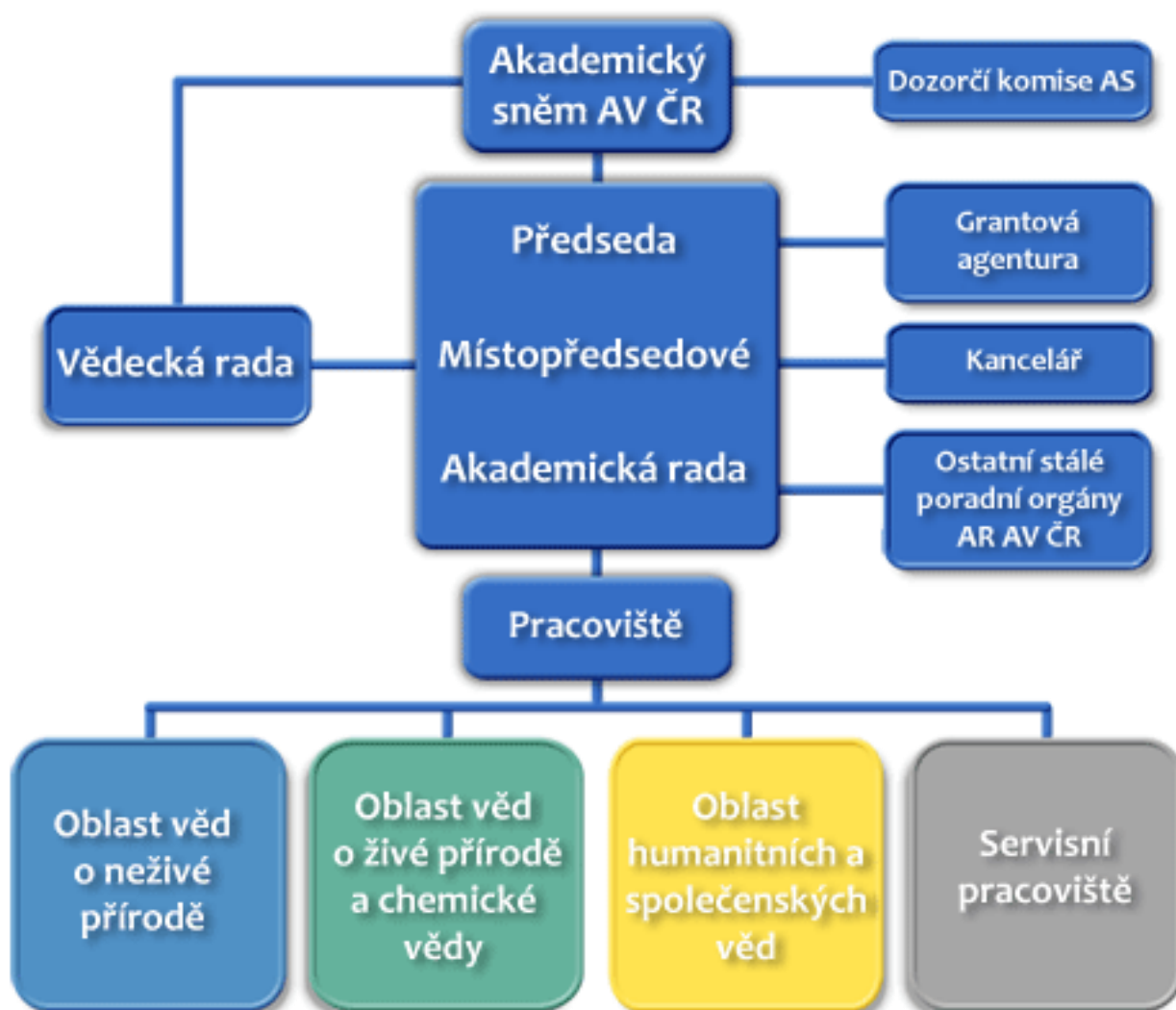

# I. Oblast věd o neživé přírodě

## 1. Sekce matematiky, fyziky a informatiky

Astronomický ústav AV ČR, v. v. i.  
Fyzikální ústav AV ČR, v. v. i.  
Matematický ústav AV ČR, v. v. i.  
Ústav informatiky AV ČR, v. v. i.  
Ústav jaderné fyziky AV ČR, v. v. i.  
Ústav teorie informace a automatizace AV ČR, v. v. i.

## 2. Sekce aplikované fyziky

Ústav fotoniky a elektroniky AV ČR, v. v. i.  
Ústav fyziky materiálů AV ČR, v. v. i.  
Ústav fyziky plazmatu AV ČR, v. v. i.  
Ústav přístrojové techniky AV ČR, v. v. i.  
Ústav teoretické a aplikované mechaniky AV ČR, v. v. i.  
Ústav termomechaniky AV ČR, v. v. i.

## 3. Sekce věd o Zemi

Geofyzikální ústav AV ČR, v. v. i.  
Geologický ústav AV ČR, v. v. i.  
Ústav fyziky atmosféry AV ČR, v. v. i.  
Ústav geoniky AV ČR, v. v. i.  
Ústav pro hydrodynamiku AV ČR, v. v. i.  
Ústav struktury a mechaniky hornin AV ČR, v. v. i.

## II. Oblast věd o živé přírodě a chemických věd

### 4. Sekce chemických věd

Ústav analytické chemie AV ČR, v. v. i.  
Ústav anorganické chemie AV ČR, v. v. i.  
Ústav fyzikální chemie J. Heyrovského AV ČR, v. v. i.  
Ústav chemických procesů AV ČR, v. v. i.  
Ústav makromolekulární chemie AV ČR, v. v. i.  
Ústav organické chemie a biochemie AV ČR, v. v. i.

### 5. Sekce biologických a lékařských věd

Biofyzikální ústav AV ČR, v. v. i.  
Biotechnologický ústav AV ČR, v. v. i.  
Fyziologický ústav AV ČR, v. v. i.  
Mikrobiologický ústav AV ČR, v. v. i.  
Ústav experimentální botaniky AV ČR, v. v. i.  
Ústav experimentální medicíny AV ČR, v. v. i.  
Ústav molekulární genetiky AV ČR, v. v. i.  
Ústav živočišné fyziologie a genetiky AV ČR, v. v. i.

### 6. Sekce biologicko-ekologických věd

Biologické centrum AV ČR, v. v. i.  
Botanický ústav AV ČR, v. v. i.  
Ústav biologie obratlovců AV ČR, v. v. i.  
Ústav výzkumu globální změny AV ČR, v. v. i.

### III. Oblast humanitních a společenských věd

#### 7. Sekce sociálně-ekonomických věd

Knihovna AV ČR, v. v. i.  
Národohospodářský ústav AV ČR, v. v. i.  
Psychologický ústav AV ČR, v. v. i.  
Sociologický ústav AV ČR, v. v. i.  
Ústav státu a práva AV ČR, v. v. i.

#### 8. Sekce historických věd

Archeologický ústav AV ČR, Brno, v. v. i.  
Archeologický ústav AV ČR, Praha, v. v. i.  
Historický ústav AV ČR, v. v. i.  
Masarykův ústav a Archiv AV ČR, v. v. i.  
Ústav dějin umění AV ČR, v. v. i.  
Ústav pro soudobé dějiny AV ČR, v. v. i.

#### 9. Sekce humanitních a filologických věd

Etnologický ústav AV ČR, v. v. i.  
Filosofický ústav AV ČR, v. v. i.  
Orientální ústav AV ČR, v. v. i.  
Slovanský ústav AV ČR, v. v. i.  
Ústav pro českou literaturu AV ČR, v. v. i.  
Ústav pro jazyk český AV ČR, v. v. i.

### Servisní pracoviště AV ČR

Středisko společných činností AV ČR, v. v. i.



**Akademie věd  
České republiky**

## **Díl 2**

**Tabulková část závěrečného účtu**

**kapitoly státního rozpočtu**

**361 Akademie věd ČR**

**za rok 2023**

**Tabulková část závěrečného účtu kapitoly**

č. tab.	název tabulky
1a	Plnění závazných ukazatelů
1b	Plnění závazných ukazatelů v uplynulých 5 letech
2a	Příjmy v druhovém třídění
2b	Příjmy v druhovém třídění v uplynulých 5 letech
3a	Výdaje v druhovém třídění
3b	Výdaje v druhovém třídění v uplynulých 5 letech
3c	Výdaje v odvětvovém třídění
3d	Výdaje v odvětvovém třídění v uplynulých 5 letech
4	Výdaje na podporu výzkumu, vývoje a inovací
5	Výdaje v programovém třídění rozpočtové skladby
6	Příjmy na programy/projekty spolufinancované z rozpočtu Evropské unie nebo finančních mechanismů
7	Výdaje na programy/projekty spolufinancované z rozpočtu Evropské unie nebo finančních mechanismů
8	Rozbor zaměstnanosti a čerpání prostředků na platy a ostatní platby za provedenou práci/ostatní osobní náklady
9	Rozbor zaměstnanosti a čerpání prostředků na platy a ostatní platby za provedenou práci/ostatní osobní náklady zapojených do programů/projektů financovaných a spolufinancovaných z rozpočtu Evropské unie nebo finančních mechanismů
10	Užší běžné výdaje v uplynulých 5 letech
11a	Nároky z nespotřebovaných výdajů
11b	Nároky z nespotřebovaných výdajů v uplynulých 5 letech

**Plnění závazných ukazatelů (tis. Kč)**

kapitola: 361 Akademie věd České republiky

období: 12.2023

Tabulka č. 1a

vygenerováno: 05.02.2024

Ukazatel	2022		2023				Plnění (%)	
	Skutečnost	Schválený rozpočet	Rozpočet po změnách	Konečný rozpočet	Skutečnost	z toho mimorozpočtové zdroje	k rozpočtu po změnách	ke konečnému rozpočtu
<b>Souhrnné ukazatele</b>								
Příjmy celkem	239,27	392,98	392,98	0,00	1 981,76	0,00	504,3	
Výdaje celkem	7 099 901,23	7 177 502,81	7 031 759,06	7 034 401,68	6 993 605,07	3 165,83	99,5	99,4
<b>Specifické ukazatele - příjmy</b>								
Daňové příjmy	83,00	0,00	0,00	0,00	85,00			
Nedaňové příjmy, kapitálové příjmy a přijaté transfery celkem	156,27	392,98	392,98	0,00	1 896,76		482,7	
v tom: příjmy z rozpočtu Evropské unie bez společné zemědělské politiky celkem		392,98	392,98	0,00	900,94		229,3	
příjmy z prostředků finančních mechanismů								
ostatní nedaňové příjmy, kapitálové příjmy a přijaté transfery celkem	156,27	0,00	0,00	0,00	995,82			
<b>Specifické ukazatele - výdaje</b>								
Infrastruktura výzkumu	7 099 901,23	7 177 502,81	7 031 759,06	7 034 401,68	6 993 605,07	3 165,83	99,5	99,4
Programy výzkumu								
<b>Průřezové ukazatele</b>								
Platy zaměstnanců a ostatní platby za provedenou práci	53 267,58	54 161,32	54 161,32	53 882,78	53 791,84	106,74	99,3	99,8
Povinné pojistné placené zaměstnavatelem	17 739,80	18 306,53	18 306,53	18 509,94	18 015,58	333,64	98,4	97,3
Základní příděl fondu kulturních a sociálních potřeb	877,58	888,99	888,99	1 007,43	886,43	126,15	99,7	88,0
Platy zaměstnanců v pracovním poměru vyjma zaměstnanců na služebních místech	43 589,24	44 449,58	44 449,58	44 097,19	44 069,46	32,89	99,1	99,9
Platy zaměstnanců na služebních místech dle zákona o státní službě								
Výdaje na výzkum, vývoj a inovace celkem včetně programů spolufinancovaných z prostředků zahraničních programů	7 099 901,23	7 177 502,81	7 031 759,06	7 034 401,68	6 993 605,07	3 165,83	99,5	99,4
v tom: ze státního rozpočtu celkem	7 099 801,27	7 177 109,84	7 031 366,08	7 034 008,70	6 993 212,09	3 165,83	99,5	99,4
v tom: institucionální podpora celkem	7 099 801,27	7 177 109,84	7 031 366,08	7 034 008,70	6 993 212,09	3 165,83	99,5	99,4
účelová podpora celkem								
podíl prostředků zahraničních programů	99,96	392,98	392,98	392,98	392,98		100,0	100,0
Účelová podpora na programy aplikovaného výzkumu, vývoje a inovací								
Institucionální podpora výzkumných organizací	5 569 825,61	5 476 325,61	5 476 325,61	5 476 325,61	5 476 325,61		100,0	100,0
Výdaje spolufinancované zcela nebo částečně z rozpočtu Evropské unie bez společné zemědělské politiky celkem	1 321,81	3 043,23	3 043,23	3 043,23	3 020,48		99,3	99,3
v tom: ze státního rozpočtu	1 221,85	2 650,25	2 650,25	2 650,25	2 627,50		99,1	99,1
podíl rozpočtu Evropské unie	99,96	392,98	392,98	392,98	392,98		100,0	100,0
Výdaje na společné projekty, které jsou zcela nebo částečně financovány z prostředků finančních mechanismů celkem								
v tom: ze státního rozpočtu								
podíl prostředků finančních mechanismů								

Zdroj: IISSP

Kontroloval:

Bc. Lucie Šikýřová Novotná, 221 403 351, novotna@kav.cas.cz



## Plnění závazných ukazatelů v uplynulých 5 letech (tis. Kč)

kapitola: 361 Akademie věd České republiky

období: 12.2019 - 12.2023

Tabulka č. 1b

vygenerováno: 05.02.2024

Ukazatel	Skutečnost					Meziroční index			
	2019	2020	2021	2022	2023	2020/2019	2021/2020	2022/2021	2023/2022
<b>Souhrnné ukazatele</b>									
Příjmy celkem	84,51	1 164,94	768,11	239,27	1 981,76	1 378,4	65,9	31,2	828,3
Výdaje celkem	6 093 427,63	6 668 607,22	6 948 293,90	7 099 901,23	6 993 605,07	109,4	104,2	102,2	98,5
<b>Specifické ukazatele - příjmy</b>									
Daňové příjmy			71,00	83,00	85,00			116,9	102,4
Nedaňové příjmy, kapitálové příjmy a přijaté transfery celkem	84,51	1 164,94	697,11	156,27	1 896,76	1 378,4	59,8	22,4	1 213,8
v tom: příjmy z rozpočtu Evropské unie bez společné zemědělské politiky celkem		1 094,57	432,59		900,94		39,5		0,0
příjmy z prostředků finančních mechanismů									
ostatní nedaňové příjmy, kapitálové příjmy a přijaté transfery celkem	84,51	70,38	264,51	156,27	995,82	83,3	375,8	59,1	637,3
<b>Specifické ukazatele - výdaje</b>									
Infrastruktura výzkumu	6 093 427,63	6 668 607,22	6 948 293,90	7 099 901,23	6 993 605,07	109,4	104,2	102,2	98,5
Programy výzkumu									
<b>Průřezové ukazatele</b>									
Platy zaměstnanců a ostatní platby za provedenou práci	52 432,16	52 493,10	52 219,92	53 267,58	53 791,84	100,1	99,5	102,0	101,0
Povinné pojistné placené zaměstnavatelem	17 404,01	17 301,91	17 348,29	17 739,80	18 015,58	99,4	100,3	102,3	101,6
Základní příděl fondu kulturních a sociálních potřeb	1 026,88	1 022,96	899,86	877,58	886,43	99,6	88,0	97,5	101,0
Platy zaměstnanců v pracovním poměru vyjma zaměstnanců na služebních místech	51 181,47	50 986,64	46 807,33	43 589,24	44 069,46	99,6	91,8	93,1	101,1
Platy zaměstnanců na služebních místech dle zákona o státní službě									
Výdaje na výzkum, vývoj a inovace celkem včetně programů spolufinancovaných z prostředků zahraničních programů	6 093 427,63	6 668 607,22	6 948 293,90	7 099 901,23	6 993 605,07	109,4	104,2	102,2	98,5
v tom: ze státního rozpočtu celkem	6 093 427,63	6 667 259,77	6 947 933,95	7 099 801,27	6 993 212,09	109,4	104,2	102,2	98,5
v tom: institucionální podpora celkem	6 093 427,63	6 667 259,77	6 947 933,95	7 099 801,27	6 993 212,09	109,4	104,2	102,2	98,5
účelová podpora celkem									
podíl prostředků zahraničních programů		1 347,45	359,95	99,96	392,98		26,7	27,8	393,1
Účelová podpora na programy aplikovaného výzkumu, vývoje a inovací									
Institucionální podpora výzkumných organizací	4 139 947,00	4 593 410,00	5 046 180,10	5 569 825,61	5 476 325,61	111,0	109,9	110,4	98,3
Výdaje spolufinancované zcela nebo částečně z rozpočtu Evropské unie bez společné zemědělské politiky celkem	3 349,49	2 587,07	1 912,49	1 321,81	3 020,48	77,2	73,9	69,1	228,5
v tom: ze státního rozpočtu	3 349,49	1 239,62	1 552,54	1 221,85	2 627,50	37,0	125,2	78,7	215,0
podíl rozpočtu Evropské unie		1 347,45	359,95	99,96	392,98		26,7	27,8	393,1
Výdaje na společné projekty, které jsou zcela nebo částečně financovány z prostředků finančních mechanismů celkem									
v tom: ze státního rozpočtu									
podíl prostředků finančních mechanismů									

Zdroj: IISPP

Kontroloval:

Bc. Lucie Šikýřová Novotná, 221 403 351, novotna@kav.cas.cz

## Příjmy v druhovém třídění (tis. Kč)

kapitola: 361 Akademie věd České republiky

období: 12.2023

Tabulka č. 2a

vygenerováno: 05.02.2024

		2022	2023		Plnění k rozpočtu po změnách (%)	Rozdíl skutečností
		Skutečnost	Schválený rozpočet	Rozpočet po změnách		
<b>Třída</b>						
1	Daňové příjmy	83,00			85,00	2,00
2	Nedaňové příjmy	156,27			995,82	839,56
4	Přijaté transfery		392,98	392,98	900,94	229,3
<b>Seskupení</b>						
13	Daně a poplatky z vybraných činností a služeb	83,00			85,00	2,00
21	Příjem z vlastní činnosti a odvody přebytků organizací s přímým vztahem	114,90				-114,90
22	Přijaté sankční platby a vratky transferů	7,23			482,15	474,92
23	Příjem z prodeje neinvestičního majetku a ostatní nedaňové příjmy	34,14			513,67	479,54
41	Neinvestiční přijaté transfery		392,98	392,98	900,94	229,3
<b>Podseskupení</b>						
136	Příjem ze správních a soudních poplatků	83,00			85,00	2,00
211	Příjem z vlastní činnosti	50,00				-50,00
213	Příjem z pronájmu nebo pachtu majetku	64,90				-64,90
221	Přijaté sankční platby	7,23				-7,23
222	Přijaté vratky transferů a ostatní podobné příjmy				482,15	482,15
232	Ostatní nedaňové příjmy	34,14			513,67	479,54
415	Neinvestiční přijaté transfery ze zahraničí		392,98	392,98	900,94	229,3
<b>Položka</b>						
1361	Příjem ze správních poplatků	83,00			85,00	2,00
2111	Příjem z poskytování služeb, výrobků, prací, výkonů a práv	50,00				-50,00
2132	Příjem z pronájmu nebo pachtu ostatních nemovitých věcí a jejich částí	64,90				-64,90
2212	Příjem sankčních plateb přijatých od jiných osob	7,23				-7,23
2229	Ostatní přijaté vratky transferů a podobné příjmy				482,15	482,15
2324	Přijaté neinvestiční příspěvky a náhrady				1,44	1,44
2329	Ostatní nedaňové příjmy jinde nezařazené	34,14			512,23	478,10
4151	Neinvestiční přijaté transfery od jiných států		392,98	392,98	842,26	214,3
4153	Neinvestiční transfery přijaté od Evropské unie				58,68	58,68

Zdroj: IISSP

Kontroloval:

Bc. Lucie Šikýřová Novotná, 221 403 351, novotna@kav.cas.cz

**Příjmy v druhovém třídění v uplynulých 5 letech (tis. Kč)**

kapitola: 361 Akademie věd České republiky

období: 12.2019 - 12.2023

Tabulka č. 2b

vygenerováno: 05.02.2024

		Skutečnost					Meziroční index			
		2019	2020	2021	2022	2023	2020/2019	2021/2020	2022/2021	2023/2022
<b>Třída</b>										
1	Daňové příjmy			71,00	83,00	85,00			116,9	102,4
2	Nedaňové příjmy	84,51	70,38	264,51	156,27	995,82	83,3	375,8	59,1	637,3
4	Přijaté transfery		1 094,57	432,59		900,94		39,5		
<b>Seskupení</b>										
13	Daně a poplatky z vybraných činností a služeb			71,00	83,00	85,00			116,9	102,4
21	Příjem z vlastní činnosti a odvody přebytků organizací s přímým vztahem	80,00	70,00	185,10	114,90		87,5	264,4	62,1	
22	Přijaté sankční platby a vratky transferů				7,23	482,15				6 665,6
23	Příjem z prodeje neinvestičního majetku a ostatní nedaňové příjmy	4,51	0,38	79,41	34,14	513,67	8,4	20 953,2	43,0	1 504,7
41	Neinvestiční přijaté transfery		1 094,57	432,59		900,94		39,5		
<b>Podseskupení</b>										
136	Příjem ze správních a soudních poplatků			71,00	83,00	85,00			116,9	102,4
211	Příjem z vlastní činnosti	80,00	70,00		50,00		87,5			
213	Příjem z pronájmu nebo pachtu majetku			185,10	64,90				35,1	
221	Přijaté sankční platby				7,23					
222	Přijaté vratky transferů a ostatní podobné příjmy					482,15				
231	Příjem z prodeje krátkodobého a drobného dlouhodobého majetku	0,75		1,39						
232	Ostatní nedaňové příjmy	3,76	0,38	78,02	34,14	513,67	10,1	20 586,4	43,8	1 504,7
415	Neinvestiční přijaté transfery ze zahraničí		1 094,57	432,59		900,94		39,5		
<b>Položka</b>										
1361	Příjem ze správních poplatků			71,00	83,00	85,00			116,9	102,4
2111	Příjem z poskytování služeb, výrobků, prací, výkonů a práv	80,00	70,00		50,00		87,5			
2132	Příjem z pronájmu nebo pachtu ostatních nemovitých věcí a jejich částí			185,10	64,90				35,1	
2212	Příjem sankčních plateb přijatých od jiných osob				7,23					
2229	Ostatní přijaté vratky transferů a podobné příjmy					482,15				
2310	Příjem z prodeje krátkodobého a drobného dlouhodobého neinvestičního majetku	0,75		1,39						
2324	Přijaté neinvestiční příspěvky a náhrady			30,21		1,44				
2329	Ostatní nedaňové příjmy jinde nezařazené	3,76	0,38	47,81	34,14	512,23	10,1	12 616,0	71,4	1 500,5
4151	Neinvestiční přijaté transfery od jiných států			432,59		842,26				
4153	Neinvestiční transfery přijaté od Evropské unie		1 094,57			58,68				

Zdroj: IISSP

Kontroloval:

Bc. Lucie Šikýřová Novotná, 221 403 351, novotna@kav.cas.cz

**Výdaje v druhovém třídění (tis. Kč)**

kapitola: 361 Akademie věd České republiky

období: 12.2023

Tabulka č. 3a

vygenerováno: 05.02.2024

		2022		2023			Plnění k rozpočtu po změnách (%)	Plnění ke konečnému rozpočtu (%)	Rozdíl skutečností
		Skutečnost	Schválený rozpočet	Rozpočet po změnách	Konečný rozpočet	Skutečnost			
<b>Třída</b>									
5	Běžné výdaje	5 897 699,01	6 027 881,81	6 006 834,44	6 009 477,06	5 987 880,45	99,7	99,6	90 181,44
6	Kapitálové výdaje	1 202 202,23	1 149 621,00	1 024 924,61	1 024 924,61	1 005 724,61	98,1	98,1	-196 477,61
<b>Seskupení</b>									
50	Výdaje na platy a obdobné a související výdaje	71 980,87	72 717,84	73 398,37	73 323,24	72 737,94	99,1	99,2	757,07
51	Výdaje na neinvestiční nákupy a související výdaje	12 733,75	28 281,42	25 565,02	25 588,44	22 472,28	87,9	87,8	9 738,52
52	Neinvestiční transfery soukromoprávním osobám	12 696,34	14 100,00	13 813,04	13 813,04	13 813,04	100,0	100,0	1 116,71
53	Neinvestiční transfery veřejnoprávním osobám a mezi peněžními fondy téže osoby a platby daní	5 798 520,86	5 910 982,55	5 889 152,14	5 891 846,46	5 873 951,31	99,7	99,7	75 430,45
54	Neinvestiční transfery a některé náhrady fyzickým osobám	1 290,63	1 300,00	1 252,14	1 252,14	1 252,14	100,0	100,0	-38,49
55	Neinvestiční transfery a související platby do zahraničí	476,56	500,00	3 512,96	3 512,96	3 512,96	100,0	100,0	3 036,40
59	Ostatní neinvestiční výdaje		0,00	140,78	140,78	140,78	100,0	100,0	140,78
61	Investiční nákupy a související výdaje	357,31					0,0	0,0	-357,31
63	Investiční transfery	1 201 844,91	1 149 621,00	1 024 924,61	1 024 924,61	1 005 724,61	98,1	98,1	-196 120,30
<b>Podseskupení</b>									
501	Platy	43 589,24	44 449,58	44 449,58	44 097,19	44 069,46	99,1	99,9	480,21
502	Výdaje na ostatní platby za provedenou práci	9 678,34	9 711,74	9 711,74	9 785,59	9 722,38	100,1	99,4	44,04
503	Povinné a zákonné pojistné placené zaměstnavatelem	17 739,80	18 306,53	18 306,53	18 509,94	18 015,58	98,4	97,3	275,78
504	Výdaje na odměny za užití duševního vlastnictví	973,48	250,00	930,52	930,52	930,52	100,0	100,0	-42,96
513	Výdaje na nákup materiálu	1 230,56	3 103,00	998,56	998,56	998,56	100,0	100,0	-232,00
514	Úroky a ostatní finanční výdaje	10,46	25,00	10,93	10,93	10,93	100,0	100,0	0,47
515	Výdaje na nákup vody, paliv a energie	2 039,62	8 891,51	2 136,13	2 136,13	2 136,13	100,0	100,0	96,51
516	Výdaje na nákup služeb	7 004,99	9 861,91	18 004,27	18 027,69	14 911,52	82,8	82,7	7 906,53
517	Výdaje na ostatní nákupy	2 327,09	4 950,00	4 208,69	4 208,69	4 208,69	100,0	100,0	1 881,61
519	Výdaje související s neinvestičními nákupy, příspěvky, náhrady a výdaje na věcné dary	121,04	1 450,00	206,45	206,45	206,45	100,0	100,0	85,41
522	Neinvestiční transfery neziskovým a podobným osobám	12 696,34	14 100,00	13 813,04	13 813,04	13 813,04	100,0	100,0	1 116,71
533	Neinvestiční transfery příspěvkovým a podobným organizacím	5 797 641,28	5 910 073,56	5 888 263,14	5 890 839,03	5 873 064,88	99,7	99,7	75 423,60
534	Neinvestiční převody vlastním fondům a ve vztahu k útvarům bez právní osobnosti	877,58	888,99	888,99	1 007,43	886,43	99,7	88,0	8,85
536	Ostatní neinvestiční transfery jiným rozpočtům a platby daní	2,00	20,00	0,00	0,00		0,0	0,0	-2,00
542	Náhrady placené fyzickým osobám	290,63	300,00	252,14	252,14	252,14	100,0	100,0	-38,49
549	Ostatní neinvestiční transfery fyzickým osobám	1 000,00	1 000,00	1 000,00	1 000,00	1 000,00	100,0	100,0	0,00
554	Členské příspěvky mezinárodním organizacím	476,56	500,00	3 512,96	3 512,96	3 512,96	100,0	100,0	3 036,40
590	Ostatní neinvestiční výdaje		0,00	140,78	140,78	140,78	100,0	100,0	140,78
611	Pořízení dlouhodobého nehmotného majetku	357,31					0,0	0,0	-357,31
635	Investiční transfery příspěvkovým a podobným organizacím	1 201 844,91	1 149 621,00	1 024 924,61	1 024 924,61	1 005 724,61	98,1	98,1	-196 120,30
<b>Položka</b>									
5011	Platy zaměstnanců v pracovním poměru vyjma zaměstnanců na služebních místech	43 589,24	44 449,58	44 449,58	44 097,19	44 069,46	99,1	99,9	480,21
5021	Ostatní osobní výdaje	9 678,34	9 711,74	9 711,74	9 785,59	9 722,38	100,1	99,4	44,04
5031	Povinné pojistné na sociální zabezpečení a příspěvek na státní politiku zaměstnanosti	12 961,96	13 432,01	13 432,01	13 645,79	13 185,70	98,2	96,6	223,75
5032	Povinné pojistné na veřejné zdravotní pojištění	4 777,84	4 874,52	4 874,52	4 864,15	4 829,88	99,1	99,3	52,03
5041	Odměny za užití duševního vlastnictví		50,00	0,00	0,00		0,0	0,0	0,00
5042	Odměny za užití počítačových programů	973,48	200,00	930,52	930,52	930,52	100,0	100,0	-42,96
5132	Ochranné pomůcky		200,00	0,00	0,00		0,0	0,0	0,00

	2022	2023			Plnění k rozpočtu po změnách (%)	Plnění ke konečnému rozpočtu (%)	Rozdíl skutečnosti
	Skutečnost	Schválený rozpočet	Rozpočet po změnách	Konečný rozpočet			
5133 Léky a zdravotnický materiál		3,00	0,00	0,00	0,0	0,0	0,00
5136 Knihy a obdobné listinné informační prostředky	299,83	400,00	131,65	131,65	100,0	100,0	-168,18
5137 Drobný dlouhodobý hmotný majetek	121,16	500,00	48,14	48,14	100,0	100,0	-73,01
5139 Nákup materiálu jinde nezařazený	809,57	2 000,00	818,76	818,76	100,0	100,0	9,19
5142 Kursové rozdíly ve výdajích	10,46	25,00	10,93	10,93	100,0	100,0	0,47
5151 Studená voda včetně stočného a úplaty za odvod dešťových vod	130,12	200,00	142,73	142,73	100,0	100,0	12,61
5152 Teplo	450,94	4 895,75	596,21	596,21	100,0	100,0	145,26
5154 Elektrická energie	1 339,64	3 595,75	1 397,19	1 397,19	100,0	100,0	57,55
5156 Pohonné hmoty a maziva	118,92	200,00	0,00	0,00	0,0	0,0	-118,92
5161 Poštovní služby	95,45	200,00	106,60	106,60	100,0	100,0	11,14
5162 Služby elektronických komunikací	227,01	400,00	286,17	286,17	100,0	100,0	59,15
5163 Služby peněžních ústavů	5,00	50,00	10,93	10,93	100,0	100,0	5,93
5166 Konzultační, poradenské a právní služby	682,80	1 500,00	1 048,49	1 048,49	100,0	100,0	365,69
5167 Služby školení a vzdělávání	294,24	500,00	427,90	427,90	100,0	100,0	133,66
5168 Zpracování dat a služby související s informačními a komunikačními technologiemi	1 373,57	2 000,00	2 990,36	2 990,36	100,0	100,0	1 616,79
5169 Nákup ostatních služeb	4 326,92	5 211,91	13 133,82	13 157,24	10 041,08	76,5	5 714,16
5171 Opravy a udržování		150,00	0,00	0,00	0,0	0,0	0,00
5172 Podlimitní programové vybavení	0,00	500,00	11,46	11,46	100,0	100,0	11,46
5173 Cestovné	1 241,08	2 000,00	1 254,47	1 254,47	100,0	100,0	13,39
5175 Pohoštění	1 075,50	2 000,00	2 940,37	2 940,37	100,0	100,0	1 864,87
5176 Účastnické úplaty na konference	10,50	200,00	2,39	2,39	100,0	100,0	-8,11
5179 Ostatní nákupy jinde nezařazené		100,00	0,00	0,00	0,0	0,0	0,00
5192 Poskytnuté náhrady	15,71	1 000,00	174,55	174,55	100,0	100,0	158,84
5194 Výdaje na věcné dary	105,33	250,00	31,90	31,90	100,0	100,0	-73,43
5195 Odvody za neplnění povinnosti zaměstnávat zdravotně postižené		200,00	0,00	0,00	0,0	0,0	0,00
5222 Neinvestiční transfery spolkům	12 696,34	14 100,00	13 813,04	13 813,04	13 813,04	100,0	1 116,71
5334 Neinvestiční transfery veřejným výzkumným institucím	5 797 641,28	5 910 073,56	5 888 263,14	5 890 839,03	5 873 064,88	99,7	75 423,60
5342 Základní příděl fondu kulturních a sociálních potřeb a sociálnímu fondu obcí a krajů	877,58	888,99	888,99	1 007,43	886,43	99,7	8,85
5362 Platby daní státnímu rozpočtu	2,00	10,00	0,00	0,00	0,0	0,0	-2,00
5365 Platby daní krajům, obcím a státním fondům		10,00	0,00	0,00	0,0	0,0	0,00
5424 Náhrady mezd a příspěvky v době nemoci nebo karantény	290,63	300,00	252,14	252,14	252,14	100,0	-38,49
5494 Neinvestiční transfery fyzickým osobám nemající povahu daru	1 000,00	1 000,00	1 000,00	1 000,00	1 000,00	100,0	0,00
5542 Členské příspěvky mezinárodním nevládním organizacím	476,56	500,00	3 512,96	3 512,96	3 512,96	100,0	3 036,40
5909 Ostatní neinvestiční výdaje jinde nezařazené		0,00	140,78	140,78	140,78	100,0	140,78
6111 Programové vybavení	357,31					0,0	-357,31
6354 Investiční transfery veřejným výzkumným institucím	1 201 844,91	1 149 621,00	1 024 924,61	1 024 924,61	1 005 724,61	98,1	-196 120,30

Zdroj: IISSP

Kontroloval:

Bc. Lucie Šikýřová Novotná, 221 403 351, novotna@kav.cas.cz

**Výdaje v druhovém třídění v uplynulých 5 letech (tis. Kč)**

kapitola: 361 Akademie věd České republiky

období: 12.2019 - 12.2023

Tabulka č. 3b

vygenerováno: 05.02.2024

		Skutečnost					Meziroční index			
		2019	2020	2021	2022	2023	2020/2019	2021/2020	2022/2021	2023/2022
<b>Třída</b>										
5	Běžné výdaje	4 804 170,28	5 301 539,67	5 553 816,13	5 897 699,01	5 987 880,45	110,4	104,8	106,2	101,5
6	Kapitálové výdaje	1 289 257,35	1 367 067,55	1 394 477,76	1 202 202,23	1 005 724,61	106,0	102,0	86,2	83,7
<b>Seskupení</b>										
50	Výdaje na platy a obdobné a související výdaje	69 950,33	69 824,34	69 568,21	71 980,87	72 737,94	99,8	99,6	103,5	101,1
51	Výdaje na neinvestiční nákupy a související výdaje	11 960,88	28 285,37	20 188,27	12 733,75	22 472,28	236,5	71,4	63,1	176,5
52	Neinvestiční transfery soukromoprávním osobám	11 261,86	10 934,74	12 353,65	12 696,34	13 813,04	97,1	113,0	102,8	108,8
53	Neinvestiční transfery veřejnoprávním osobám a mezi peněžními fondy téže osoby a platby daní	4 709 420,78	5 190 925,92	5 449 706,99	5 798 520,86	5 873 951,31	110,2	105,0	106,4	101,3
54	Neinvestiční transfery a některé náhrady fyzickým osobám	1 160,93	1 161,38	1 573,32	1 290,63	1 252,14	100,0	135,5	82,0	97,0
55	Neinvestiční transfery a související platby do zahraničí	415,50	407,94	425,69	476,56	3 512,96	98,2	104,4	111,9	737,2
59	Ostatní neinvestiční výdaje					140,78				
61	Investiční nákupy a související výdaje		673,29	419,27	357,31			62,3	85,2	
63	Investiční transfery	1 289 257,35	1 366 394,26	1 394 058,50	1 201 844,91	1 005 724,61	106,0	102,0	86,2	83,7
<b>Podseskupení</b>										
501	Platy	51 181,47	50 986,64	46 807,33	43 589,24	44 069,46	99,6	91,8	93,1	101,1
502	Výdaje na ostatní platby za provedenou práci	1 250,69	1 506,46	5 412,59	9 678,34	9 722,38	120,4	359,3	178,8	100,5
503	Povinné a zákonné pojistné placené zaměstnavatelem	17 404,01	17 301,91	17 348,29	17 739,80	18 015,58	99,4	100,3	102,3	101,6
504	Výdaje na odměny za užití duševního vlastnictví	114,16	29,34		973,48	930,52	25,7			95,6
513	Výdaje na nákup materiálu	1 372,83	1 029,48	1 365,30	1 230,56	998,56	75,0	132,6	90,1	81,1
514	Úroky a ostatní finanční výdaje	13,33	2,64	5,31	10,46	10,93	19,8	200,9	197,2	104,4
515	Výdaje na nákup vody, paliv a energie	852,85	1 080,32	986,00	2 039,62	2 136,13	126,7	91,3	206,9	104,7
516	Výdaje na nákup služeb	6 421,18	24 971,97	16 231,16	7 004,99	14 911,52	388,9	65,0	43,2	212,9
517	Výdaje na ostatní nákupy	2 946,71	1 027,14	1 374,64	2 327,09	4 208,69	34,9	133,8	169,3	180,9
519	Výdaje související s neinvestičními nákupy, příspěvky, náhrady a výdaje na věcné dary	353,97	173,82	225,86	121,04	206,45	49,1	129,9	53,6	170,6
522	Neinvestiční transfery neziskovým a podobným osobám	11 261,86	10 934,74	12 353,65	12 696,34	13 813,04	97,1	113,0	102,8	108,8
533	Neinvestiční transfery příspěvkovým a podobným organizacím	4 708 392,81	5 189 900,85	5 448 807,14	5 797 641,28	5 873 064,88	110,2	105,0	106,4	101,3
534	Neinvestiční převody vlastním fondům a ve vztahu k útvarům bez právní osobnosti	1 026,88	1 022,96	899,86	877,58	886,43	99,6	88,0	97,5	101,0
536	Ostatní neinvestiční transfery jiným rozpočtům a platby daní	1,10	2,10		2,00		190,9			
542	Náhrady placené fyzickým osobám	160,93	161,38	149,40	290,63	252,14	100,3	92,6	194,5	86,8
549	Ostatní neinvestiční transfery fyzickým osobám	1 000,00	1 000,00	1 423,93	1 000,00	1 000,00	100,0	142,4	70,2	100,0
554	Členské příspěvky mezinárodním organizacím	415,50	407,94	425,69	476,56	3 512,96	98,2	104,4	111,9	737,2
590	Ostatní neinvestiční výdaje					140,78				
611	Pořízení dlouhodobého nehmotného majetku		673,29	419,27	357,31			62,3	85,2	
635	Investiční transfery příspěvkovým a podobným organizacím	1 289 257,35	1 366 394,26	1 394 058,50	1 201 844,91	1 005 724,61	106,0	102,0	86,2	83,7
<b>Položka</b>										
5011	Platy zaměstnanců v pracovním poměru vyjma zaměstnanců na služebních místech	51 181,47	50 986,64	46 807,33	43 589,24	44 069,46	99,6	91,8	93,1	101,1
5021	Ostatní osobní výdaje	1 250,69	1 184,64	5 412,59	9 678,34	9 722,38	94,7	456,9	178,8	100,5
5024	Odstupné		321,82							
5031	Povinné pojistné na sociální zabezpečení a příspěvek na státní politiku zaměstnanosti	12 721,41	12 633,26	12 672,51	12 961,96	13 185,70	99,3	100,3	102,3	101,7
5032	Povinné pojistné na veřejné zdravotní pojištění	4 682,60	4 668,65	4 675,78	4 777,84	4 829,88	99,7	100,2	102,2	101,1
5042	Odměny za užití počítačových programů	114,16	29,34		973,48	930,52	25,7			95,6

		Skutečnost					Meziroční index			
		2019	2020	2021	2022	2023	2020/2019	2021/2020	2022/2021	2023/2022
5132	Ochranné pomůcky			149,44						
5133	Léky a zdravotnický materiál	2,08		1,93						
5136	Knihy a obdobné listinné informační prostředky	361,15	177,04	9,85	299,83	131,65	49,0	5,6	3 045,5	43,9
5137	Drobný dlouhodobý hmotný majetek	64,52	103,70	115,65	121,16	48,14	160,7	111,5	104,8	39,7
5139	Nákup materiálu jinde nezařazený	945,08	748,74	1 088,43	809,57	818,76	79,2	145,4	74,4	101,1
5142	Kurové rozdíly ve výdajích	13,33	2,64	5,31	10,46	10,93	19,8	200,9	197,2	104,4
5151	Studená voda včetně stočného a úplaty za odvod dešťových vod	74,75	113,95	142,36	130,12	142,73	152,4	124,9	91,4	109,7
5152	Teplota	371,63	379,69	315,96	450,94	596,21	102,2	83,2	142,7	132,2
5154	Elektrická energie	406,48	586,68	527,67	1 339,64	1 397,19	144,3	89,9	253,9	104,3
5156	Pohonné hmoty a maziva				118,92					
5161	Poštovní služby	93,08	104,83	115,95	95,45	106,60	112,6	110,6	82,3	111,7
5162	Služby elektronických komunikací	182,89	282,68	315,79	227,01	286,17	154,6	111,7	71,9	126,1
5163	Služby peněžních ústavů	0,13			5,00	10,93				218,6
5166	Konzultační, poradenské a právní služby	840,93	19 839,42	10 819,52	682,80	1 048,49	2 359,2	54,5	6,3	153,6
5167	Služby školení a vzdělávání	460,07	388,34	271,90	294,24	427,90	84,4	70,0	108,2	145,4
5168	Zpracování dat a služby související s informačními a komunikačními technologiemi	151,02	715,57	1 418,75	1 373,57	2 990,36	473,8	198,3	96,8	217,7
5169	Nákup ostatních služeb	4 693,06	3 641,12	3 289,24	4 326,92	10 041,08	77,6	90,3	131,5	232,1
5171	Opravy a udržování		0,00	16,39						
5172	Podlimitní programové vybavení	144,57	170,93	216,59	0,00	11,46	118,2	126,7		
5173	Cestovné	1 188,47	233,10	271,67	1 241,08	1 254,47	19,6	116,5	456,8	101,1
5175	Pohoštění	1 534,13	570,44	838,47	1 075,50	2 940,37	37,2	147,0	128,3	273,4
5176	Účastnické úplaty na konference	49,98	28,67	31,53	10,50	2,39	57,4	110,0	33,3	22,8
5179	Ostatní nákupy jinde nezařazené	29,56	24,00				81,2			
5192	Poskytnuté náhrady	200,08	10,04	33,42	15,71	174,55	5,0	332,9	47,0	1 111,1
5194	Výdaje na věcné dary	122,67	111,96	119,76	105,33	31,90	91,3	107,0	88,0	30,3
5195	Odvody za neplnění povinnosti zaměstnávat zdravotně postižené	31,23	51,82	72,68			165,9	140,3		
5222	Neinvestiční transfery spolkům	11 261,86	10 934,74	12 353,65	12 696,34	13 813,04	97,1	113,0	102,8	108,8
5334	Neinvestiční transfery veřejným výzkumným institucím	4 708 392,81	5 189 900,85	5 448 807,14	5 797 641,28	5 873 064,88	110,2	105,0	106,4	101,3
5342	Základní příděl fondu kulturních a sociálních potřeb a sociálnímu fondu obcí a krajů	1 026,88	1 022,96	899,86	877,58	886,43	99,6	88,0	97,5	101,0
5362	Platby daní státnímu rozpočtu	1,10	2,10		2,00		190,9			
5424	Náhrady mezd a příspěvky v době nemoci nebo karantény	160,93	161,38	149,40	290,63	252,14	100,3	92,6	194,5	86,8
5494	Neinvestiční transfery fyzickým osobám nemající povahu daru	1 000,00	1 000,00	999,20	1 000,00	1 000,00	100,0	99,9	100,1	100,0
5499	Ostatní neinvestiční transfery fyzickým osobám			424,73						
5542	Členské příspěvky mezinárodním nevládním organizacím	415,50	407,94	425,69	476,56	3 512,96	98,2	104,4	111,9	737,2
5909	Ostatní neinvestiční výdaje jinde nezařazené					140,78				
6111	Programové vybavení		673,29	419,27	357,31			62,3	85,2	
6354	Investiční transfery veřejným výzkumným institucím	1 289 257,35	1 366 394,26	1 394 058,50	1 201 844,91	1 005 724,61	106,0	102,0	86,2	83,7

Zdroj: IISSP

Kontroloval:

Bc. Lucie Šikýřová Novotná, 221 403 351, novotna@kav.cas.cz

## Výdaje v odvětvovém třídění (tis. Kč)

kapitola: 361 Akademie věd České republiky

období: 12.2023

Tabulka č. 3c

vygenerováno: 05.02.2024

	2022	2023			Plnění k rozpočtu po změnách (%)	Plnění ke konečnému rozpočtu (%)	Rozdíl skutečností	
		Skutečnost	Schválený rozpočet	Rozpočet po změnách				Konečný rozpočet
<b>Skupina</b>								
3   Služby pro fyzické osoby	7 099 901,23	7 177 502,81	7 031 759,06	7 034 401,68	6 993 605,07	99,5	99,4	-106 296,17
<b>Oddíl</b>								
38   Ostatní výzkum a vývoj	7 099 901,23	7 177 502,81	7 031 759,06	7 034 401,68	6 993 605,07	99,5	99,4	-106 296,17
<b>Pododdíl</b>								
380   Ostatní výzkum a vývoj	7 099 901,23	7 177 502,81	7 031 759,06	7 034 401,68	6 993 605,07	99,5	99,4	-106 296,17
<b>Paragraf</b>								
3801   Akademie věd České republiky	7 099 901,23	7 177 502,81	7 031 759,06	7 034 401,68	6 993 605,07	99,5	99,4	-106 296,17

Zdroj: IISSP

Kontroloval:

Bc. Lucie Šikýřová Novotná, 221 403 351, novotna@kav.cas.cz



## Výdaje v odvětvovém třídění v uplynulých 5 letech (tis. Kč)

kapitola: 361 Akademie věd České republiky

období: 12.2019 - 12.2023

Tabulka č. 3d

vygenerováno: 05.02.2024

	Skutečnost					Meziroční index			
	2019	2020	2021	2022	2023	2020/2019	2021/2020	2022/2021	2023/2022
<b>Skupina</b>									
3 Služby pro fyzické osoby	6 093 427,63	6 668 607,22	6 948 293,90	7 099 901,23	6 993 605,07	109,4	104,2	102,2	98,5
<b>Oddíl</b>									
38 Ostatní výzkum a vývoj	6 093 427,63	6 668 607,22	6 948 293,90	7 099 901,23	6 993 605,07	109,4	104,2	102,2	98,5
<b>Pododdíl</b>									
380 Ostatní výzkum a vývoj	6 093 427,63	6 668 607,22	6 948 293,90	7 099 901,23	6 993 605,07	109,4	104,2	102,2	98,5
<b>Paragraf</b>									
3801 Akademie věd České republiky	6 093 427,63	6 668 607,22	6 948 293,90	7 099 901,23	6 993 605,07	109,4	104,2	102,2	98,5

Zdroj: IISSP

Kontroloval:

Bc. Lucie Šikýřová Novotná, 221 403 351, novotna@kav.cas.cz

**Výdaje na podporu výzkumu, vývoje a inovací (tis. Kč)**

kapitola: 361 Akademie věd České republiky

období: 12.2023

Tabulka č. 4

vygenerováno: 05.02.2024

řádek		Rozpočet po změnách			Konečný rozpočet			Skutečnost									Plnění k rozpočtu po změnách (%)	Plnění ke konečnému rozpočtu (%)
		k 31.12.2023			k 31.12.2023			k 31.12.2023			z toho z rezervního fondu			z toho nároky z nespotebovaných výdajů				
		běžné výdaje	kapitálové výdaje	celkem	běžné výdaje	kapitálové výdaje	celkem	běžné výdaje	kapitálové výdaje	celkem	běžné výdaje	kapitálové výdaje	celkem	běžné výdaje	kapitálové výdaje	celkem		
<b>A. Výdaje financované z národních zdrojů (včetně národní části spolufinancování)</b>																		
1.	Výdaje financované z národních zdrojů celkem	6 006 441,47	1 024 924,61	7 031 366,08	6 009 084,09	1 024 924,61	7 034 008,70	5 987 487,48	1 005 724,61	6 993 212,09				3 165,83		3 165,83	99,5	99,4
1.a.	Institucionální podpora celkem	6 006 441,47	1 024 924,61	7 031 366,08	6 009 084,09	1 024 924,61	7 034 008,70	5 987 487,48	1 005 724,61	6 993 212,09				3 165,83		3 165,83	99,5	99,4
1.b.	Účelová podpora celkem																	
<b>B. Výdaje na zahraniční programy celkem (národní + zahraniční zdroje)</b>																		
2.	Výdaje na zahraniční programy celkem (národní + zahraniční zdroje)	3 043,23	3 043,23	3 043,23		3 043,23	3 020,48	3 020,48									99,3	99,3
2.a.	z národních zdrojů	2 650,25	2 650,25	2 650,25		2 650,25	2 627,50	2 627,50									99,1	99,1
2.b.	kryté příjmy ze zahraničních programů	392,98	392,98	392,98		392,98	392,98	392,98									100,0	100,0
2.1.	Výdaje na zahraniční programy celkem (EU)	3 043,23	3 043,23	3 043,23		3 043,23	3 020,48	3 020,48									99,3	99,3
2.1.a.	z národních zdrojů	2 650,25	2 650,25	2 650,25		2 650,25	2 627,50	2 627,50									99,1	99,1
2.1.b.	kryté příjmy ze zahraničních programů	392,98	392,98	392,98		392,98	392,98	392,98									100,0	100,0
2.2.	Výdaje na zahraniční programy celkem (EHP Norsko)																	
2.2.a.	z národních zdrojů																	
2.2.b.	kryté příjmy ze zahraničních programů																	
<b>C. Výdaje na podporu výzkumu, vývoje a inovací celkem</b>																		
3.	Výdaje na výzkum, vývoj a inovace celkem (řádek 1. + řádek 2.b)	6 006 834,44	1 024 924,61	7 031 759,06	6 009 477,06	1 024 924,61	7 034 401,68	5 987 880,45	1 005 724,61	6 993 605,07				3 165,83		3 165,83	99,5	99,4
3.a.	z národních zdrojů	6 006 441,47	1 024 924,61	7 031 366,08	6 009 084,09	1 024 924,61	7 034 008,70	5 987 487,48	1 005 724,61	6 993 212,09				3 165,83		3 165,83	99,5	99,4
3.b.	kryté příjmy ze zahraničních programů	392,98		392,98	392,98		392,98	392,98		392,98							100,0	100,0

řádek	Stav nároků z nespotebovaných výdajů na podporu výzkumu, vývoje a inovací	Stav nároků z nespotebovaných výdajů k 1. 1. 2023			Stav nároků z nespotebovaných výdajů k 31.12.2023			Stav nároků z nespotebovaných výdajů k 1. 1. 2024		
		běžné výdaje	kapitálové výdaje	celkem	běžné výdaje	kapitálové výdaje	celkem	běžné výdaje	kapitálové výdaje	celkem
1.	Institucionální podpora	3 165,83		3 165,83				21 596,61	19 200,00	40 796,61
1.1.	z toho spolufinancování z národních zdrojů							22,75		22,75
2.	Účelová podpora									
2.1.	z toho spolufinancování z národních zdrojů									
3.	Kryté příjmy ze zahraničních programů									
1.+2.+3.	<b>Celkem stav nároků z nespotebovaných výdajů</b>	<b>3 165,83</b>		<b>3 165,83</b>				<b>21 596,61</b>	<b>19 200,00</b>	<b>40 796,61</b>

Zdroj: IISSP

Kontroloval:

Bc. Lucie Šikýřová Novotná, 221 403 351, novotna@kav.cas.cz

**Výdaje v programovém třídění rozpočtové skladby (tis. Kč)**

kapitola: 361 Akademie věd České republiky

Tabulka č. 5

vygenerováno: 05.02.2024

období: 12.2023

Identifikační číslo programu	Název programu	Kapitálové výdaje programu						Běžné výdaje programu						Celkové výdaje programu					
		Rozpočet			Skutečnost	Plnění k RpZ (%)	Plnění ke KR (%)	Rozpočet			Skutečnost	Plnění k RpZ (%)	Plnění ke KR (%)	Rozpočet			Skutečnost	Plnění k RpZ (%)	Plnění ke KR (%)
		schválený	po změnách	konečný				schválený	po změnách	konečný				schválený	po změnách	konečný			
Z6101	Dlouhodobý koncepční rozvoj výzkumných organizací	320 000,00	398 328,30	398 328,30	398 328,30	100,0	100,0	5 156 325,61	5 077 997,31	5 077 997,31	5 077 997,31	100,0	100,0	5 476 325,61	5 476 325,61	5 476 325,61	5 476 325,61	100,0	100,0
Z6102	Podpora činnosti pracovišť AV ČR	829 621,00	626 596,32	626 596,32	607 396,32	96,9	96,9	753 747,95	810 265,83	812 841,71	795 067,57	98,1	97,8	1 583 368,95	1 436 862,15	1 439 438,03	1 402 463,89	97,6	97,4
Z6103	Podpora činnosti vědeckých a učených společností							14 100,00	13 813,04	13 813,04	13 813,04	100,0	100,0	14 100,00	13 813,04	13 813,04	13 813,04	100,0	100,0
	<b>Celkem</b>	<b>1 149 621,00</b>	<b>1 024 924,61</b>	<b>1 024 924,61</b>	<b>1 005 724,61</b>	<b>98,1</b>	<b>98,1</b>	<b>5 924 173,56</b>	<b>5 902 076,19</b>	<b>5 904 652,07</b>	<b>5 886 877,93</b>	<b>99,7</b>	<b>99,7</b>	<b>7 073 794,56</b>	<b>6 927 000,80</b>	<b>6 929 576,68</b>	<b>6 892 602,54</b>	<b>99,5</b>	<b>99,5</b>

Zdroj: IISSP

Kontroloval:

Bc. Lucie Šikýřová Novotná, 221 403 351, novotna@kav.cas.cz

**Příjmy na programy/projekty spolufinancované z rozpočtu Evropské unie nebo finančních mechanismů (tis. Kč)**

Tabulka č. 6

kapitola: 361 Akademie věd České republiky

vygenerováno: 05.02.2024

období: 12.2023

Nástroj včetně analytiky		Státní rozpočet		Skutečnost	z toho: mimorozpočtové zdroje	% plnění
		schválený	po změnách			
kód (5ti místný)	název včetně analytiky	1	2	3	4	5=3:2
12104	KP Horizont 2020 2014+	392,98	392,98	900,94		229,3
<b>Příjmy z rozpočtu EU bez společné zemědělské politiky</b>		<b>392,98</b>	<b>392,98</b>	<b>900,94</b>		<b>229,3</b>
<b>Příjmy z rozpočtu EU na realizaci společné zemědělské politiky</b>						
<b>Příjmy z finančních mechanismů</b>						

Zdroj: IISSP

Kontroloval:

Bc. Lucie Šikýřová Novotná, 221 403 351, novotna@kav.cas.cz

**Výdaje na programy/projekty spolufinancované z rozpočtu Evropské unie nebo finančních mechanismů (tis. Kč)**

kapitola: 361 Akademie věd České republiky

Tabulka č. 7

vygenerováno: 05.02.2024

období: 12.2023

Nástroj včetně analytiky		Státní rozpočet									Skutečnost			% plnění k rozpočtu po změnách			% plnění ke konečnému rozpočtu		
		schválený			po změnách			konečný											
		podíl SR	kryto příjmem z rozpočtu EU/FM	celkem	podíl SR	kryto příjmem z rozpočtu EU/FM	celkem	podíl SR	kryto příjmem z rozpočtu EU/FM	celkem	podíl SR	kryto příjmem z rozpočtu EU/FM	celkem	podíl SR	kryto příjmem z rozpočtu EU/FM	celkem	podíl SR	kryto příjmem z rozpočtu EU/FM	celkem
kód (5ti místný)	název včetně analytiky	1	2	3	4	5	6	7	8	9	10	11	12	13=10:4	14=11:5	15=12:6	16=10:7	17=11:8	18=12:9
12104	KP Horizont 2020 2014+	2 650,25	392,98	3 043,23	2 650,25	392,98	3 043,23	2 650,25	392,98	3 043,23	2 627,50	392,98	3 020,48	99,1	100,0	99,3	99,1	100,0	99,3
	<b>Výdaje spolufinancované z rozpočtu EU bez společné zemědělské politiky</b>	<b>2 650,25</b>	<b>392,98</b>	<b>3 043,23</b>	<b>2 650,25</b>	<b>392,98</b>	<b>3 043,23</b>	<b>2 650,25</b>	<b>392,98</b>	<b>3 043,23</b>	<b>2 627,50</b>	<b>392,98</b>	<b>3 020,48</b>	<b>99,1</b>	<b>100,0</b>	<b>99,3</b>	<b>99,1</b>	<b>100,0</b>	<b>99,3</b>
	Běžné výdaje	2 650,25	392,98	3 043,23	2 650,25	392,98	3 043,23	2 650,25	392,98	3 043,23	2 627,50	392,98	3 020,48	99,1	100,0	99,3	99,1	100,0	99,3
	Kapitálové výdaje																		
	<b>Výdaje na společnou zemědělskou politiku</b>																		
	Běžné výdaje																		
	Kapitálové výdaje																		
	<b>Výdaje spolufinancované z finančních mechanismů</b>																		
	Běžné výdaje																		
	Kapitálové výdaje																		

Zdroj: IISSP

Nástroj včetně analytiky		Nároky z nespotrebovaných výdajů								
		stav k 1. 1. 2023			skutečné čerpání k 31.12.			stav k 1. 1. 2024		
		podíl SR	kryto příjmem z rozpočtu EU/FM	celkem	podíl SR	kryto příjmem z rozpočtu EU/FM	celkem	podíl SR	kryto příjmem z rozpočtu EU/FM	celkem
kód (5ti místný)	název včetně analytiky	19	20	21	22	23	24	25	26	27
12104	KP Horizont 2020 2014+							22,75		22,75
	<b>Výdaje spolufinancované z rozpočtu EU bez společné zemědělské politiky</b>							<b>22,75</b>		<b>22,75</b>
	Běžné výdaje							22,75		22,75
	Kapitálové výdaje									
	<b>Výdaje na společnou zemědělskou politiku</b>									
	Běžné výdaje									
	Kapitálové výdaje									
	<b>Výdaje spolufinancované z finančních mechanismů</b>									
	Běžné výdaje									
	Kapitálové výdaje									

Zdroj: IISSP

Kontroloval:

Bc. Lucie Šikýřová Novotná, 221 403 351, novotna@kav.cas.cz

## Rozbor zaměstnanosti a čerpání prostředků na platy, ostatní platby za provedenou práci/ostatní osobní náklady za rok 2023

	Skutečnost za rok 2022					Schválený rozpočet na rok 2023					Rozpočet 2023 po změnách podle § 23 odst. 1 písm. a)					Změny rozpočtu 2023 podle § 23 odst. 1 písm. b)		
	Prostředky na platy a ostatní platby za provedenou práci (mzdové náklady) v Kč		z toho: Ostatní platby za provedenou práci (OON) v Kč		Průměrný evidenční počet zaměstnanců přepočtený	Průměrný plat v Kč	Prostředky na platy a ostatní platby za provedenou práci (mzdové náklady) v Kč		Úvazky zaměstnanců v celoročním vyjádření	Průměrný plat v Kč	Prostředky na platy a ostatní platby za provedenou práci (mzdové náklady) v Kč		z toho: Ostatní platby za provedenou práci (OON) v Kč	Prepočtené úvazky zaměstnanců v celoročním vyjádření	Průměrný plat v Kč	Ostatní platby za provedenou práci (OON) v Kč	Prostředky na platy v Kč	Prepočtené úvazky zaměstnanců v celoročním vyjádření
	1	2	3	4			5	6			7	8						
<i>a</i>																		
<b>Organizační složky státu celkem</b>	53 267 584	9 678 341	43 589 243	67	54 525	54 161 319	9 711 740	44 449 579	71	52 171	54 161 319	9 711 740	44 449 579	71	52 171	73 847	32 890	0
z toho: rozpočtová položka 5011			43 589 243	67	54 525			44 449 579	71	52 171			44 449 579	71	52 171		32 890	0
<b>b) Ostatní organizační složky státu celkem</b>	53 267 584	9 678 341	43 589 243	67	54 525	54 161 319	9 711 740	44 449 579	71	52 171	54 161 319	9 711 740	44 449 579	71	52 171	73 847	32 890	0
z toho: rozpočtová položka 5011			43 589 243	67	54 525			44 449 579	71	52 171			44 449 579	71	52 171		32 890	0
<b>Organizační složky státu a příspěvkové organizace celkem</b>	53 267 584	9 678 341	43 589 243	67	54 525	54 161 319	9 711 740	44 449 579	71	52 171	54 161 319	9 711 740	44 449 579	71	52 171	73 847	32 890	0

Datum: 30.01.2024

Vypracoval: Helena Jirkalová, tel. 221 403 205, e-mail: jirkalovah@kav.cas.cz

## Rozbor zaměstnanosti a čerpání prostředků

	Změny rozpočtu 2023 podle § 23 odst. 1 písm. c) a podle § 25a		Konečný rozpočet 2023					Skutečnost za rok 2023					Čerpání nároku na použití úspor z minulých let podle § 47 rozpočtových pravidel		
	Ostatní platby za provedenou práci (OON) v Kč	Prostředky na platy v Kč	Prostředky na platy a ostatní platby za provedenou práci (mzdové náklady) v Kč	z toho:		Přepočtené úvazky zaměstnanců v celoročním vyjádření	Průměrný plat v Kč	Prostředky na platy a ostatní platby za provedenou práci (mzdové náklady) v Kč	z toho:		Průměrný evidenční počet zaměstnanců přepočtený v Kč	Průměrný plat v Kč	Ostatní platby za provedenou práci (OON) v Kč	Prostředky na platy v Kč	Průměrný evidenční počet zaměstnanců přepočtený
				Ostatní platby za provedenou práci (OON) v Kč	Prostředky na platy v Kč				Ostatní platby za provedenou práci (OON) v Kč	Prostředky na platy v Kč					
<i>a</i>	<i>14</i>	<i>15</i>	<i>16</i>	<i>17</i>	<i>18</i>	<i>19</i>	<i>20</i>	<i>21</i>	<i>22</i>	<i>23</i>					
Organizační složky státu celkem	0	385 275	53 882 781	9 785 587	44 097 194	71,00	51 757	53 791 840	9 722 382	44 069 458	66	55 855	73 847	32 890	0
z toho: rozpočtová položka 5011		385 275			44 097 194	71,00	51 757			44 069 458	66	55 855		32 890	0
b) Ostatní organizační složky státu celkem		385 275	53 882 781	9 785 587	44 097 194	71,00	51 757	53 791 840	9 722 382	44 069 458	66	55 855	73 847	32 890	0
z toho: rozpočtová položka 5011		385 275			44 097 194	71,00	51 757			44 069 458	66	55 855		32 890	0
Organizační složky státu a příspěvkové organizace celkem	0	385 275	53 882 781	9 785 587	44 097 194	71,00	51 757	53 791 840	9 722 382	44 069 458	66	55 855	73 847	32 890	0

Datum: 30.01.2024

## Rozbor zaměstnanosti a čerpání prostředků

	Čerpání v dalších případech překročení povoleného MF a čerpání prostředků na podporu vědy a výzkumu			Čerpání mimorozpočtových zdrojů			Čerpání prostředků vyčleněných z limitů regulace zaměstnanosti včetně souvisejícího počtu zaměstnanců			Zůstatek fondu odměn k 31.12.2023 v Kč 33
	Ostatní platby za provedenou práci (OON) v Kč 24	Prostředky na platy v Kč 25	Průměrný evidenční počet zaměstnanců přepočtený 26	Ostatní platby za provedenou práci (OON) v Kč 27	Prostředky na platy v Kč 28	Průměrný evidenční počet zaměstnanců přepočtený 29	Ostatní platby za provedenou práci (OON) v Kč 30	Prostředky na platy v Kč 31	Průměrný evidenční počet zaměstnanců přepočtený 32	
<b>Organizační složky státu celkem</b>	0	0	0	0	0	0	0	0	0	0
z toho: rozpočtová položka 5011		0	0		0	0		0	0	0
<b>b) Ostatní organizační složky státu celkem</b>		0	0		0	0		0	0	0
z toho: rozpočtová položka 5011										
<b>Organizační složky státu a příspěvkové organizace celkem</b>	0	0	0	0	0	0	0	0	0	0

Datum: 30.01.2024



A - rozpočtová položka 5013 (u OSS); platy zaměstnanců na služebních místech dle zákona o státní službě (SPO) B - podskupení položek 501 v rámci položky 5013 (u OSS); platy zaměstnanců výjma těch na služebních místech dle zákona o státní službě (u SPO) C - podskupení položek 502 (OSS); ostatní osobní náklady (SPO)	program / projekt; kód - nástrojové třídění <sup>2)</sup>	průměrný měsíční plat v Kč	průměrná roční motivace na fyzickou osobu v Kč	Personální údaje			Čerpání prostředků na platy zaměstnanců a ostatní platby za provedenou práci/ostatní osobní náklady (OPPP/OON) v Kč											
				kmenoví zaměstnanci (průměrný evidenční počet zaměstnanců přepočtený) <sup>3)</sup>	kmenoví zaměstnanci - motivace/odměny (fyzické osoby) <sup>4)</sup>	jednorázové navýšení (průměrný evidenční počet zaměstnanců přepočtený) <sup>5)</sup>	spolufinancování ČR ze SR				kryto příjmy z rozpočtu EU/IFM				celkem			
							platby a OPPP/OON		platby a OPPP/OON		platby a OPPP/OON		platby a OPPP/OON		platby a OPPP/OON		platby a OPPP/OON	
							prostředky na platy	z toho: motivace/odměny <sup>4)</sup>	OPPP/OON	celkem	prostředky na platy	z toho: motivace/odměny <sup>4)</sup>	OPPP/OON	celkem	prostředky na platy	z toho: motivace/odměny <sup>4)</sup>	OPPP/OON	celkem
1	2=(13-13a)/(4+6)/12	3=13a/5	4	5	6	7	7a	8	9=7+8	10	10a	11	12=10+11	13=7+10	13a=7a+10a	14=8+11	15=13+14	
<b>ADMINISTRATIVNÍ PERSONÁLNÍ KAPACITY <sup>1)</sup></b>																		
ADMINISTRATIVNÍ personální kapacity OSS celkem	x																	
A	x																	
B	x																	
C	x	x	x	x	x	x	x	x	x	x	x	x	x	x	x	x	x	x
v tom: I. Ústřední orgán státní správy celkem	x																	
A	x																	
B	x																	
C	x	x	x	x	x	x	x	x	x	x	x	x	x	x	x	x	x	x
v tom program/ projekt; kód - nástrojové třídění <sup>2)</sup>																		
A	x																	
B	x																	
C	x	x	x	x	x	x	x	x	x	x	x	x	x	x	x	x	x	x
II. Organizační složky státu - státní správa celkem	x																	
A	x																	
B	x																	
C	x	x	x	x	x	x	x	x	x	x	x	x	x	x	x	x	x	x
v tom: jednotlivá organizační složka celkem	x																	
A	x																	
B	x																	
C	x	x	x	x	x	x	x	x	x	x	x	x	x	x	x	x	x	x
v tom program/ projekt; kód - nástrojové třídění <sup>2)</sup>																		
A	x																	
B	x																	
C	x	x	x	x	x	x	x	x	x	x	x	x	x	x	x	x	x	x
III. Organizační složky správy ve složkách obrany, bezpečnosti, celní a právní ochrany (SOBCPO) celkem	x																	
A	x																	
B	x																	
C	x	x	x	x	x	x	x	x	x	x	x	x	x	x	x	x	x	x
v tom: jednotlivá složka SOBCPO celkem	x																	
A	x																	
B	x																	
C	x	x	x	x	x	x	x	x	x	x	x	x	x	x	x	x	x	x
v tom program/ projekt; kód - nástrojové třídění <sup>2)</sup>																		
A	x																	
B	x																	
C	x	x	x	x	x	x	x	x	x	x	x	x	x	x	x	x	x	x
IV. Ostatní organizační složky státu celkem	x																	
A	x																	
B	x																	
C	x	x	x	x	x	x	x	x	x	x	x	x	x	x	x	x	x	x
v tom: jednotlivá organizační složka celkem	x																	
A	x																	
B	x																	
C	x	x	x	x	x	x	x	x	x	x	x	x	x	x	x	x	x	x
v tom program/ projekt; kód - nástrojové třídění <sup>2)</sup>																		
A	x																	
B	x																	
C	x	x	x	x	x	x	x	x	x	x	x	x	x	x	x	x	x	x

ADMINISTRATIVNÍ personální kapacity SPO celkem <sup>6)</sup>	x																	
A	x																	
B	x																	
C	x	x	x	x	x	x	x	x	x	x	x	x	x	x	x	x	x	x
v tom: jednotlivá příspěvková organizace celkem	x																	
A	x																	
B	x																	
C	x	x	x	x	x	x	x	x	x	x	x	x	x	x	x	x	x	x
v tom program/ projekt; kód - nástrojové třídění <sup>2)</sup>																		
A	x																	
B	x																	
C	x	x	x	x	x	x	x	x	x	x	x	x	x	x	x	x	x	x
ADMINISTRATIVNÍ kapacity OSS a SPO celkem	x																	
A	x																	
B	x																	
C	x	x	x	x	x	x	x	x	x	x	x	x	x	x	x	x	x	x
OSTATNÍ PERSONÁLNÍ KAPACITY <sup>7)</sup>																		
OSTATNÍ personální kapacity OSS celkem	x																	
A	x																	
B	x																	
C	x	x	x	x	x	x	x	x	x	x	x	x	x	x	x	x	x	x
v tom: I. Ústřední orgán státní správy celkem	x																	
A	x																	
B	x																	
C	x	x	x	x	x	x	x	x	x	x	x	x	x	x	x	x	x	x
v tom program/ projekt; kód - nástrojové třídění <sup>2)</sup>																		
A	x																	
B	x																	
C	x	x	x	x	x	x	x	x	x	x	x	x	x	x	x	x	x	x
II. Organizační složky státu - státní správa celkem	x																	
A	x																	
B	x																	
C	x	x	x	x	x	x	x	x	x	x	x	x	x	x	x	x	x	x



**Užší běžné výdaje v uplynulých 5 letech (tis. Kč)**

kapitola: 361 Akademie věd České republiky

období: 12.2019 - 12.2023

Tabulka č. 10

vygenerováno: 05.02.2024

Druhové třídění	Podseskupení položek 513, 515, 516, 517, 590	Skutečnost					Meziroční index			
		2019	2020	2021	2022	2023	2020/2019	2021/2020	2022/2021	2023/2022
5131	Potraviny									
5132	Ochranné pomůcky			149,44						
5133	Léky a zdravotnický materiál	2,08		1,93						
5134	Prádlo, oděv a obuv s výjimkou ochranných pomůcek									
5135	Učebnice a školní potřeby									
5136	Knihy a obdobné listinné informační prostředky	361,15	177,04	9,85	299,83	131,65	49,0	5,6	3 045,5	43,9
5137	Drobný dlouhodobý hmotný majetek	64,52	103,70	115,65	121,16	48,14	160,7	111,5	104,8	39,7
5138	Nákup zboží za účelem dalšího prodeje									
5139	Nákup materiálu jinde nezařazený	945,08	748,74	1 088,43	809,57	818,76	79,2	145,4	74,4	101,1
<b>513x</b>	<b>Nákup materiálu celkem</b>	<b>1 372,83</b>	<b>1 029,48</b>	<b>1 365,30</b>	<b>1 230,56</b>	<b>998,56</b>	<b>75,0</b>	<b>132,6</b>	<b>90,1</b>	<b>81,1</b>
5151	Studená voda včetně stočného a úplaty za odvod dešťových vod	74,75	113,95	142,36	130,12	142,73	152,4	124,9	91,4	109,7
5152	Tepllo	371,63	379,69	315,96	450,94	596,21	102,2	83,2	142,7	132,2
5153	Plyn									
5154	Elektrická energie	406,48	586,68	527,67	1 339,64	1 397,19	144,3	89,9	253,9	104,3
5155	Pevná paliva									
5156	Pohonné hmoty a maziva				118,92					
5157	Teplá voda									
5159	Nákup ostatních paliv a energie									
<b>515x</b>	<b>Nákup vody, paliv a energie celkem</b>	<b>852,85</b>	<b>1 080,32</b>	<b>986,00</b>	<b>2 039,62</b>	<b>2 136,13</b>	<b>126,7</b>	<b>91,3</b>	<b>206,9</b>	<b>104,7</b>
5161	Poštovní služby	93,08	104,83	115,95	95,45	106,60	112,6	110,6	82,3	111,7
5162	Služby elektronických komunikací	182,89	282,68	315,79	227,01	286,17	154,6	111,7	71,9	126,1
5163	Služby peněžních ústavů	0,13			5,00	10,93				218,6
5164	Nájemné									
5165	Zemědělské pachtovné									
5166	Konzultační, poradenské a právní služby	840,93	19 839,42	10 819,52	682,80	1 048,49	2 359,2	54,5	6,3	153,6
5167	Služby školení a vzdělávání	460,07	388,34	271,90	294,24	427,90	84,4	70,0	108,2	145,4
5168	Zpracování dat a služby související s informačními a komunikačními technologiemi	151,02	715,57	1 418,75	1 373,57	2 990,36	473,8	198,3	96,8	217,7
5169	Nákup ostatních služeb	4 693,06	3 641,12	3 289,24	4 326,92	10 041,08	77,6	90,3	131,5	232,1
<b>516x</b>	<b>Nákup služeb celkem</b>	<b>6 421,18</b>	<b>24 971,97</b>	<b>16 231,16</b>	<b>7 004,99</b>	<b>14 911,52</b>	<b>388,9</b>	<b>65,0</b>	<b>43,2</b>	<b>212,9</b>
5171	Ópravy a udržování			16,39						
5172	Podlimitní programové vybavení	144,57	170,93	216,59		11,46	118,2	126,7		
5173	Cestovné	1 188,47	233,10	271,67	1 241,08	1 254,47	19,6	116,5	456,8	101,1
5175	Pohoštění	1 534,13	570,44	838,47	1 075,50	2 940,37	37,2	147,0	128,3	273,4
5176	Účastnické úplaty na konferenci	49,98	28,67	31,53	10,50	2,39	57,4	110,0	33,3	22,8
5177	Nákup archiválií									
5178	Nájemné za nájem s právem koupě									
5179	Ostatní nákupy jinde nezařazené	29,56	24,00				81,2			
<b>517x</b>	<b>Ostatní nákupy celkem</b>	<b>2 946,71</b>	<b>1 027,14</b>	<b>1 374,64</b>	<b>2 327,09</b>	<b>4 208,69</b>	<b>34,9</b>	<b>133,8</b>	<b>169,3</b>	<b>180,9</b>
5901	Nespecifikované rezervy									
5902	Ostatní výdaje z finančního vypořádání									
5903	Rezerva na krizová opatření									
5904	Převody domněle neoprávněně použitých dotací zpět poskytovateli									
5909	Ostatní neinvestiční výdaje jinde nezařazené					140,78				
<b>590x</b>	<b>Ostatní neinvestiční výdaje celkem</b>					<b>140,78</b>				
	<b>Užší běžné výdaje celkem</b>	<b>11 593,58</b>	<b>28 108,91</b>	<b>19 957,11</b>	<b>12 602,25</b>	<b>22 395,68</b>	<b>242,5</b>	<b>71,0</b>	<b>63,1</b>	<b>177,7</b>

Zdroj: IISSP

Kontroloval:

Bc. Lucie Šikýřová Novotná, 221 403 351, novotna@kav.cas.cz

**Nároky z nespotřebovaných výdajů (tis. Kč)**

kapitola: 361 Akademie věd České republiky

období: 12.2023

Tabulka č. 11a

vygenerováno: 05.02.2024

	Číslo řádku	Stav NNV k 1. 1. běžného roku	Změna stavu NNV v běžném roce	z toho:			Stav NNV k poslednímu dni měsíce běžného roku	Skutečné čerpání NNV v běžném roce	Stav zapojených nečerpaných NNV k poslednímu dni měsíce běžného roku	Zůstatek NNV vč. nečerpaných zapojených NNV k poslednímu dni měsíce běžného	Stav NNV k 1. 1. následujícího roku
				ukončení NNV podle § 47 odst. 6 písm. b) až e) z. č. 218/2000 Sb.	zapojení NNV podle § 47 odst. 6 písm. a) z. č. 218/2000 Sb.	zapojení NNV dle rozhodnutí vlády					
Profilující výdaje (ř. 2+3+4+7+10+11+12+13)	1	3 165,83	-3 165,83		3 165,83			3 165,83			40 796,61
A. Na platy státních zaměstnanců	2										
B. Na platy a ostatní platby za provedenou práci kromě platů státních zaměstnanců	3	106,74	-106,74		106,74			106,74			90,94
C. Na jejichž provedení dostává ČR peněžní prostředky nebo jejich část z rozpočtu EU	4										22,75
Část výdajů financovaná z národních peněžních prostředků	5										22,75
Část výdajů, které jsou nebo mají být kryty peněžními prostředky od EU	6										
D. Na jejichž provedení dostává ČR peněžní prostředky nebo jejich část z finančních mechanismů	7										
Část výdajů financovaných z národních peněžních prostředků	8										
Část výdajů, které jsou nebo mají být kryty peněžními prostředky z finančních mechanismů	9										
E. Na jejichž provedení dostává ČR peněžní prostředky nebo jejich část od NATO	10										
F. Na programy podle § 13 odst. 3 rozpočtových pravidel	11										
G. Účelově určené podle § 21 odst. 3 a 4 rozpočtových pravidel	12										
H. Na výzkum a vývoj	13	3 059,09	-3 059,09		3 059,09			3 059,09			40 682,92
Neprofilující výdaje	14										
<b>Celkem (ř. 1 + ř. 14)</b>	<b>15</b>	<b>3 165,83</b>	<b>-3 165,83</b>		<b>3 165,83</b>			<b>3 165,83</b>			<b>40 796,61</b>

Zdroj: IISSP

Kontroloval:

Bc. Lucie Šikýřová Novotná, 221 403 351, novotna@kav.cas.cz

**Nároky z nespotřebovaných výdajů v uplynulých 5 letech (tis. Kč)**

kapitola: 361 Akademie věd České republiky

období: 12.2019 - 12.2023

Tabulka č. 11b

vygenerováno: 05.02.2024

	Číslo řádku	2019			2020			2021			2022			2023			2024
		Stav NNV k 1. 1.	Skutečné čerpání NNV	Stav NNV k 31.12.	Stav NNV k 1. 1.	Skutečné čerpání NNV	Stav NNV k 31.12.	Stav NNV k 1. 1.	Skutečné čerpání NNV	Stav NNV k 31.12.	Stav NNV k 1. 1.	Skutečné čerpání NNV	Stav NNV k 31.12.	Stav NNV k 1. 1.	Skutečné čerpání NNV	Stav NNV k 31.12.	Stav NNV k 1. 1.
Profilující výdaje (ř. 2+3+4+7+10+11+12+13)	1	26 396,04	26 216,41		9 693,05	9 693,05		9 301,09	9 301,09		17 541,15	17 541,15		3 165,83	3 165,83		40 796,61
A. Na platy státních zaměstnanců	2																
B. Na platy a ostatní platby za provedenou práci kromě platů státních zaměstnanců	3	81,47	81,47		26,81	26,81		34,80	34,80		45,30	45,30		106,74	106,74		90,94
C. Na jejichž provedení dostává ČR peněžní prostředky nebo jejich část z rozpočtu EU	4				171,66	171,66		592,49	592,49		891,46	891,46					22,75
Část výdajů financovaná z národních peněžních prostředků	5				171,66	171,66		592,49	592,49		791,50	791,50					22,75
Část výdajů, které jsou nebo mají být kryty peněžními prostředky od EU	6										99,96	99,96					
D. Na jejichž provedení dostává ČR peněžní prostředky nebo jejich část z finančních mechanismů	7																
Část výdajů financovaných z národních peněžních prostředků	8																
Část výdajů, které jsou nebo mají být kryty peněžními prostředky z finančních mechanismů	9																
E. Na jejichž provedení dostává ČR peněžní prostředky nebo jejich část od NATO	10																
F. Na programy podle § 13 odst. 3 rozpočtových pravidel	11																
G. Účelově určené podle § 21 odst. 3 a 4 rozpočtových pravidel	12	10 710,25	10 710,25														
H. Na výzkum a vývoj	13	15 604,32	15 424,70		9 494,58	9 494,58		8 673,80	8 673,80		16 604,39	16 604,39		3 059,09	3 059,09		40 682,92
Neprofilující výdaje	14																
<b>Celkem (ř. 1 + ř. 14)</b>	<b>15</b>	<b>26 396,04</b>	<b>26 216,41</b>		<b>9 693,05</b>	<b>9 693,05</b>		<b>9 301,09</b>	<b>9 301,09</b>		<b>17 541,15</b>	<b>17 541,15</b>		<b>3 165,83</b>	<b>3 165,83</b>		<b>40 796,61</b>

Zdroj: IISSP

Kontroloval:

Bc. Lucie Šikýřová Novotná, 221 403 351, novotna@kav.cas.cz